盛京時報
晚刊
一月十六日發行

英兵一路潰走
日軍並轡向新嘉坡猛進

【馬來戰線○○十五日電】日軍從十四日夜來、即由東西兩方面、一齊突入柔佛州內、整備着一舉攻略柔佛的體勢、相俱連騎列轡、以超速度向新嘉坡猛進、現在新嘉坡軍民、已經陷於大混亂中、人心動搖不安、達到極點、尤其十二十三兩日、日本軍的空襲、展開開戰以來最大最徹底最猛烈的轟炸、新嘉坡一百萬市民、眼看着英軍摧折、惟有呆然不置、人群里充滿了咒怨英吉利之聲、一方、柔佛州居民、因爲日軍猛烈突入、狼狽已達□點、像尤水一般、爭先恐後地渡過科斯威橋、往新嘉坡去、避難民的車輛、宛如長蛇亘列、打算進入新嘉坡、可是、竟被英國軍非法的阻住、以致柔佛巴爾、勢如鼎沸、陷於大混亂、總而言之、英軍最後據點新嘉坡、已經走入沒落的命運。

【馬來戰線十五日電】十四日突入柔佛州之日本□鐵牛部隊、兵不息甲、繼行猛進擊、十五日正午、一氣蹂躪縱貫馬來道上敗走之約六百蘇格蘭人部隊、節節南下、以破竹之勢進擊、一方、突入麻六甲州內之部隊、十五日午前十時半、忽攻拔敵要衝、威脅柔佛州西北側、展續猛進而在柔佛州內企圖待期決戰之英本土軍、亦無暇整備陣容、惟有潰亂潰走耳。

【百倫十五日電】頃據此間所得新嘉坡確息、柔佛戰線的日本軍、刻在急追敗竄的英軍中、而新嘉坡英軍當局、也承認英國軍大敗、英軍早已無暇佈置新防衛線、更有不得不軍向□方退卻之勢、但英電尚做一縷希望之夢、十三日來、猛烈豪雨、澳洲兵隊稱、藉纖準備大規模作戰中、更此豪雨對阻□英軍退卻、似屬有效。

【里斯本十五日電】據倫敦路透通信確息、日本軍似已到在距離新嘉坡○○公里地點了、而陸續退卻的英國地上部隊所□地點和□門狀況、倫敦方面、一切不明、祇是日本軍航空部隊轟炸新嘉坡、愈益熾烈、顯而易見的是日本軍基地已是大見前進了。

日軍進擊有如閃電
僅亘月餘踏平馬來全土

【馬來前線十五日電】舊臘八日、日軍啓攻擊英領馬來之戰火、一部進駐泰領新哥格、一部在英領東北海岸克達伯爾地區敵前登陸、由此双方面、確立南下進攻之態勢、自是以來、實亘三十七日間、於確立攻擊新嘉坡態勢以前、冒衝炎風酷暑與密林、一部由西岸、一部由東岸、夾馬來背拉山脈南進復南進以進擊、其距離達一千公里、回顧月餘之戰歷、十二月十日越國境之西岸進擊部隊、十二日突破吉打拉線、十五日拔格達、首都亞羅斯達南進、十八日奪取克林陣地、十九日在要衝檳榔嶼島登陸、二十三日陷怡保首都泰賓、二十六日在中部馬來大濁流倍□河敵前渡河成功、二十八日、攻落該河東岸要衝伊坡、以元旦攻擊、敢行康帕爾既設陣地附之大殲滅戰、八日急襲坦君麻林、十一日佔領樂鵝哥爾州首都瓜拉蘭坡、十三日突入叢戈里申維蘭州境十四日夜、遂攻入最後一洲柔佛、一方、八日敵前上陸以來、踏過密林驅續向西進之東岸進擊部隊、十九日奪取瓜拉克□來成功、復轉利鋒、舊臘之三十一日佔領東岸中部要衝關坦、更席捲帕楊州、十四日夜、遂陷入柔佛洲境要衝○○、此□亘月餘東西兩岸進□部隊、互相呼應、在東西百五十公里戰線正□列轡踔冕新嘉坡云、

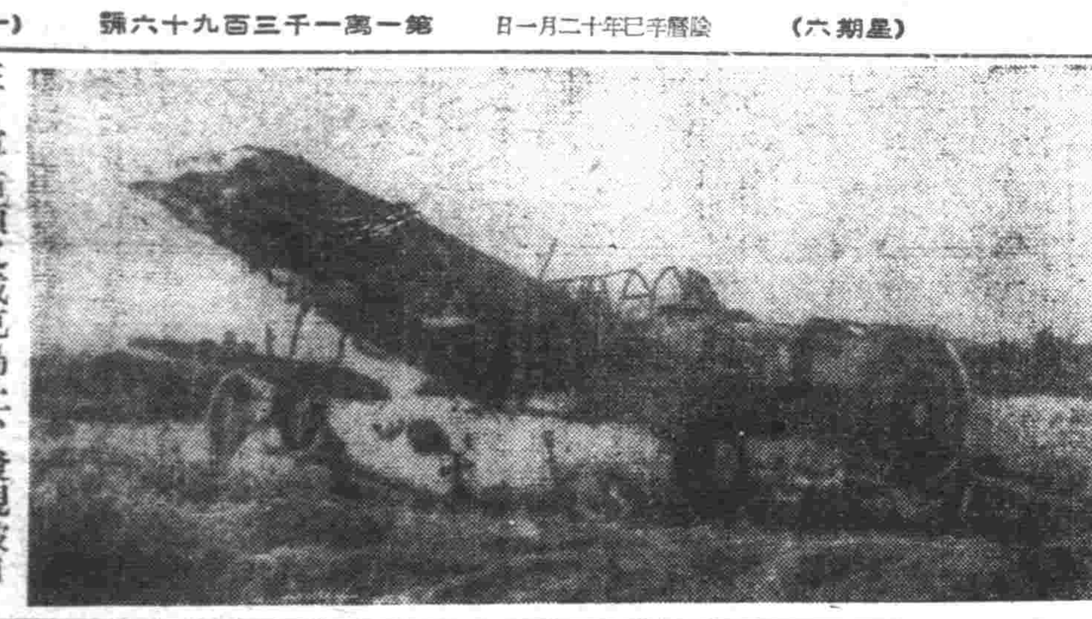

在日軍佔領之威克島上、發現被日炸燬之敵戰鬪機(海軍省檢閱濟)

白日再炸新嘉坡
敵機歛跡坐困待斃

【○○十五日電】日本海軍航空部隊、十五日晨繼前日、以大編隊、第二次白晝攻擊新嘉坡、冒衝不良天候與熾烈之敵地上砲火、轟擊與哥飛行場、全彈命中諸施設、全機平安歸還、是日、敵無一機邀擊日軍者、新嘉坡似已□入大混亂狀態中、

【里斯本十五日電】據巴達維亞電訊、荷印軍司令部十五日公表、日本軍航空部隊、於十二日及十三日、連炸荷屬婆羅洲之○○及克羅轟達里(西里伯島中部)、十四日上午、轟炸安本(師鹿加群島)附近、

老蔣到處碰壁 求蘇援竟被拒

【南京十六日電】重慶政權因於大東亞戰爭勃發之同時、實英援蔣之行爲、完全杜絕、故不得不陷於專賴唯一西北輸血路、之窘態潘若休金蘇聯大使、雖曾提倡物資之援助、與軍事之合作、但據確報、依蔣介石之要求潘若休金大使近日歸還重慶於五月下旬赴克易維悉夫之傳稱蘇聯政府之意向、對於重慶側之要求、決定弗予以回答、於是遂使重慶側、頗感失望、然重慶側、仍不顧其後、尚屢行搖尾乞憐之醜態云、

葡國態度將定
首相與日公使會談

【里斯本十五日電】葡萄牙政府薩拉扎爾首相、十四日與千葉駐葡萄牙日本公使及目下歸□中之孟第羅駐英葡萄牙人大使會談、十五日發表如次、

孟第羅大使謂關於齊莫爾問題、應求英國側回答、是以薩拉扎爾首相、關於葡萄牙對該問題最後的態度、與千葉公使商討各項、

電日前來倫敦之葡萄牙駐英國大使、十五日突如歸任里斯本、頗堪注目、

葡駐英使歸國 兩國關係險惡

【斯德哥爾摩十五日電】據倫敦十四日哈瓦斯電訊、自從澳荷軍佔領齊莫爾島以來、英吉利和葡萄牙的關係、日見惡化、這時節、葡萄牙駐英大使、近來已經退了英籍傭人、携同家眷、就歸國之途、這種事實、足以暗示英葡兩國關係前途如何了。

仰光又遭痛炸

【上海十五日電】據仰光十五日哈瓦斯電訊、日本航空部隊十五日清晨、轟炸仰光北部飛行場及兩種包要港灣設施、

敵棄屍五萬餘
長沙作戰功成班師

【漢口十六日電】華中軍一月十五日午後五時發表、日軍對應南方作戰、已於舊臘二十四日、對長沙方面作戰開始、亦即於昭和十七年新春、早已兩次蹂躪湖南之要□長沙、同時對第九戰區、及廣東方面與其他各地各蛸集之十一個軍、約有三十餘師之敵、加以牽制與擊碎、於是完全達到所期之目的矣、因斯第二次長沙作戰既告完竣、已於本月十五日歸還原駐地矣、

【又電】此次長沙作戰綜合戰果、十五日華中軍發表如左、

確認之敵遺棄死尸	五七三〇〇
捕虜	一〇五〇〇
鹵獲品山砲	一二
迫擊砲	六三
重機	一二〇
輕機	五五五
小槍	五四二四
彈夜槍及筒	六〇

鹵獲砲彈多數、以上之外由於夜間戰鬥及航空部隊爆擊、敵受損害甚大、

美國窘狀益苦 婦孺亦難倖免

【里斯本十五日電】據華盛頓電訊、美國國防生產管理局、以緩和軍需資材困難

關島總督以下俘虜
完全收容於善通寺

【東京十六日電】日本陸海軍、自開戰以來、卓舉破天荒的戰果、敵軍投降於日軍軍門之前者、大有人在、日前日本新設俘虜情報局、整備了上村長官以下的陣營等、力期處理俘虜上萬無遺憾、首先在現在選擇了適當的場所、暫時收容下來、這次更將一部移於日本內地、其第一陣、十二月十二日陷落的關島民克米蘭總督以下四百二十一名、十五日下午一時、已到多度津、立即收容在善通寺收容所、當局發表(十五日午後四時)關島戰、俘虜總督馬克米蘭以下四百二十一名、本十五日午後一時、抵多度津港、立即收容於善通寺俘虜收容所、

收容所當局談

【善通寺電】依知川參謀接迎收於善通寺俘虜收容所、於關島總督兼海軍司令官馬克米蘭上校以下之俘虜時、茲誌其談話如後、

俘虜於本日、已平安抵達當地、曾於十日在南中國海、美國潛水艦雖不法擊沈日本病院船、貌視國際公法、爲神人所不許與共怨、但對於今次所收容之俘虜、決予以軍法公正之待遇、斷不施以報復之處置、以大國民之□度、嚴格對處云、

萬能之英首相
賈齊爾水遁歸國

【里斯本十五日電】據西班牙領馬德洛哥坦欽爾電訊、賈齊爾首相、已乘潛水艦、就返英之途、如斯、號稱支配七海的英國首相、連軍艦□敢乘搭、潛水艦作海底旅行、誠是滑稽之至、同時、也足以見得美國海軍缺乏航空母艦、不能守護該首相平安歸還、(漫畫即水遁能手賈齊爾英首相)

(圖爲滿意放送協定在國都調印式時情形、右側爲意代表雅克氏、左爲我國代表電電廣瀨總裁)

痛炸荷印空軍基地
克羅轟達里等五處起大火

【東京十五日電】大本營發表(十五日午後三時)、

一、日本海軍航空部隊、十二日攻擊西里伯島中部東岸特莫里灣克羅轟達里水上航空基地、炸燬飛機格納庫大小九處、兵舍二群及其他使之炎燒、其一部隊、攻擊吉洛羅島第納地轟□大倉庫二個、五處起火、

二、日本海軍航空部隊、迄今十五日、對於新幾內亞西部帕保、特倫納六甲譯島之安堡、新布里典島之拉保爾等敢行數次攻擊焚燒乃至炸□其重要軍事設施、

【東京十五日電】大本營十五日上午十一時四十分發表、梅納特方面日本海軍特別陸戰隊、至昨十四日、攻略西里伯島北部米那哈薩州一帶敵要地、估獲敵戰車、野砲、機槍、小槍炸彈及其他軍需品多數、

制壓安本斷敵連絡
日攻擊荷印有利作戰前途

【東京十五日電】日本海軍、鍛、於本月十一日、開始攻擊荷印僅於第五日之十五日、又攫大戰場、收獲巨大戰果、大本營對此已有發表、而十五日發表的新作戰地點、係在西里伯島中部克羅轟達里、位於西里伯島新幾內亞中間之第納地島、新布里典島之拉保爾、乃至新幾內亞之巴保宗埔、爾還加泰島之安本等東荷印全部以及新幾內亞、在此大作戰地域、敢、齊嚴的進擊、回英蘭向曾特爲澳洲新西蘭防衛第一線、且安本亦新西蘭菲島間定期航路、斯巴亞馬達加里間定期航空之寄航地也、此外復有軍用飛行場設備、尤其爲荷印艦隊今備活動之重要基地、此一路線之頭上、且對東部荷印中央要地加以猛烈之攻擊、殊作大書特書、原來拉保爾、爲與澳洲之航空基點、亦有水上航空基地、營日軍所制壓則荷印艦隊之運命及殘存荷印澳洲中間之英美艦隊、亦將延長命耳、如斯、日軍對赤道下諸島所加之痛擊、予澳洲以甚大脅威、更粉碎敗戰英蘭援由其南方新航路之攻之企圖、新作戰之前途、極值注目、

荷印諸島地誌

克羅轟達里 位於西里伯島中部特莫里灣內之小港克羅轟達里灣之尾地設有飛行場長約八公里、爲一靜恰之港灣、

第納地 位於西里伯島與新幾內亞中間吉洛羅諸島內之第納地島中、該地爲諸島之東岸、爲附近交通之要衝、一九三六年乃告開港、一八五四年開設、港建設爲其有水上航空基地、

第納地州理事官駐在於此、人口約五千五百人、

拉普爾 位於新布里典島之東北端、新幾內亞爲向來供給澳洲新鋪爾防衛之第一線而加重之要衝市之附近有飛機場二處、南岸并有水上航空基地之設備、美國曾此地爲澳洲民間航空之終點、故爲交通之要衝、拉普爾敢向稅總國日軍之進入故行撤退、

巴堡 位於新基內亞之北西端、爲爪哇新基內亞間有力航空基地之一、

索倫 位于新基亞那之北部西部且有飛行場設施、且爲市□之所在地、

安本 位于一隆島加群島盡圍島之西南安本島內備東部荷印之中央、爲新□□排律定期航空局接施設無線通信設施、誠一交通上之要地也港之北岸有軍用飛行場、其西方設有民間拔陸場、由新幾內亞移此航空隊之一部爲瓊華加州之首府、人口約一萬七千有州理事官駐理事官等駐在、

日本語 將爲共榮圈通用語
興亞假名提唱者松川氏談

【新京】發興民生部編纂官松川平八氏所談如左、

隨同南方共榮圈之確立、日本語之南進、十分顯進日本語已爲世界語、於世界亦因之有發生大變化、滿洲國、中華民國日本語之普遍、可謂登峰造極、而隨同此次大東亞戰爭之進展南方共榮圈確立之秋、向來在南方所使用之英語、西班牙語、已由日本語取而代之、一躍爲各民族之通用語、關於日本語及南方共榮圈、據興亞假名文字運動提唱者、國語調查會委員民生部編纂官松川平八氏所談如左、

婦於滿洲事變日本語之南進、十分顯進、但雖同是日本語向海外進出、與向來普遍於大陸之日本語、其立場實屬迥異、故宜使之作爲各民族之通用語、而謀此日本語之普及、從來大陸進出之日本語、僅爲使之學得日本精神之日本語、或使得日本語之方便、而力爲普及、然而普及於南方之日本語、於今實爲代替英語、西班牙語之各民族通用語、同時應以日本文化爲中心之大

調整滿華經濟
古海次長等赴北京

自滿華一體之立場、綜合調整大陸經濟地域間經濟的相互依存關係、以期增加對日貢獻計、武部總務長官、官房長、古海總務次長等、於十五日午後六時四十五分列車、偕同經濟部北野鐵山司長及企畫處池田參事官、由新京啓程前赴北京、該一行預定於途中視察開灤炭礦後、再赴北京、與華北當局實行磋商、畢事後當於廿三、四日歸任云、

美國對我的外交政策(七)

倡門戶開放恣意榨取中國 藉領土保全妨礙日本權益

吾人對于滿洲之門戶開放及領土保全、而與俄國開戰之日本、其後於中國之門戶開放、有以極大之不與附言之必要、先就朴次茅斯日俄講和條約以觀、乃使俄國尊重明侵害清國之主權、使於滿洲無與機會均等主義不相容之任何領土上之利益以及優先的或專屬的讓與等、然兩國却相互約定「清國爲滿洲之商工業發達計、乃取對于列國共通之一般措置、對此不得阻礙之意」

其後復以使清國確認朴次茅斯條約爲目的、即一九〇五年十二月結成「關于滿洲條約」之附屬協定、使清國爲外國人於滿洲之居住及貿易開放盛京省之鳳凰城、遼陽、新民屯、鐵嶺、通江子、法庫門、吉林省之長春、吉林、哈爾濱、寧古塔、琿春三姓、及黑龍江省之齊齊哈爾、海拉爾、璦琿、滿洲里諸地。

此外如一九〇五年八月之第二次日英同盟協約、一九〇七年六月之日法協約、是年一月之第一次日俄協約、一九〇八年十一月之日美共同宣言即所謂高平路協定、等均被確認爲清國之領土保全及其國內之列國商工業之機會均等的擁護尊重也、此等協約於日本、不外以謀於東洋之政治的地位、安固確立之目的而締結者、然對於中國門戶開放、領土保全之主義亦未始不關接與以不動之地步、蓋美國最初於國際間倡出之門戶開放主義、得以

收得如是成果者、其負日本之處乎者、可謂極大、故今日東亞日美間對立關係乃成對比、茲誠令人發爲感慨者也。

然一九一七年即大正六年四月六日美國終于參加大戰當初極端抑制日本、在華勢力、美國亦不得不變對日態度、美國竟與日本同盟聯合國之一員、而以過去之角逐於兩國間積成之緊張之空氣亦以外交手段而被一掃無餘且有感斯學之必

美國參戰後日本爲盡與國之仁義起見、乃派石井菊次郎子以特派大使赴美而於其時、對于中國之門戶開放主義、亦持花至美完成禮讓、但此外尤抱有使美國容認可稱爲亞細亞門羅主義之使節條負有儀禮之使命外、亦且有實行政整國交之交涉之任務也、此固不難察見者也

日本之主張之意趣也、茲蓋得、總石井子於華盛頓時會送次與國務長官會見結果十一月二日乃作成「關于中國之日美交換公文」茲已以「石井朝辛克協定」聞名於世。

願言之此協定即兩國共同宣言確保中國之獨立或不侵害領土保全、須支持中國之門戶開放、機會均等主義、得爲有侵害中國之獨立或領土保全或違反門戶開放主義之行爲、兩國須起而反對之然此前段所示之最重要之意義即其協定所具最重要之意義即其日本國及合衆國政府均承認領土接近之國間所生之特殊關係、因合衆國政府承認日本於中國之特殊利益、

尤其與日本所屬接攘之處爲最、然中國之領土主權、既得完全存在合衆國政府乃以日本以其地理位置之結果、獲得上述之殊利益、此種偏頗待遇、雖於他國之通商未免有不利之處、但以可以成立况於條約上亦有忽國向來對他國許與之商業上權利者之意、對日本政府業已表示之保障全然信賴、然終因領土接近之地理位置之自然作用、日本於中國乃得享有他國所無之特殊利益、美國對于此種特殊利益之享有乃虛心坦懷有所疑慮、恐有抵觸門戶開放、機會均等之原則之虞、然日本對此乃闡明毫無企圖侵害中國之領土保全及他國商工業上之權利之意、換言之即於此範圍內、日本已再度確認中國之門戶開放主義矣

預防匪徒跳梁
警側對銀行業者訓話

奉天警察局因爲時已屆舊年、故令瀋陽警察署、招集管內各銀行業者、對於年末防犯應加特別注意、該署接到此項命令之後、於十六日上午十時、在署長室特招各銀行經理十餘名、於署長及司法主任加以訓話一、令關於防犯設施應加注意、如各行內之欄柵、皆加以增強、二、警備鈴之按設以便聯絡、三、對於職員加以訓練、使均有自體防衛之精神、訓話直至十二時始行散會云、

狹路相逢警官拒賄
可疑鮮人遂乃落網

朝日署特務係勤務田志張警尉補、本月四日、在管內巡行中、發現由太清宮電車停留所擬登赴驛前行電車之舉動可疑的朝鮮人男子、訊問之下、該人立出現金百圓、懇請即予釋放、該警尉補拒絕後、又出二百圓、將欲行時、復出六百圓錢、企脫法網、因之斷乎逮至本署、一再出金錢贈賄誘惑、完備警察官本分之田警尉補行爲、當局予以表彰、

孔子贊歌
舉行最後審議

【新京】東方聖人、萬世師表大成至聖先師孔子、其德配天地、道貫古今之遺教向爲歷代人士所仰佩與尊崇、其所以然者、以其播傳於後人者、其如天覆地載矣、茲此滿日文化協會、體此意意、特行製作孔子贊頌歌、其於民生部等文化關係團體襄助、現已編製完了、茲定於十六日午後一時、假滿日文化協會內、由民生部教化科、弘報處、協和會、王道書院、等日滿關係人員多名出席、愼重舉行、孔子贊頌歌審議會、而由文協會與委囑民生部作成之三篇佳作中、決定其最優秀者、待審會審議決定後、即將施用於每年文廟之春秋兩祀、同時並使之普及於全滿各級學校、藉以增隆尊崇先聖、與夫持身忠孝、之東方眞正道德云、

綠地協會落成式
定明日在京舉行

【新京】新京特別市公署當局爲期將全滿綠地關係者合成一體、擬當科學新體制一部全國綠化運動起見、遂行與各關係者計畫、擬於新京設綠地協會、從事全國綠化綜合計畫指導之責、協議結果意見一致、決定十八日午前十一時假滿映湖西會舘盛大舉行落成式、屆時除政府及其他關係者、多數出席外、並有協會側會員約百餘名云、

私運馬皮 被警查覺

北關警察署經濟係員、於

醫科委託生 新增六十名

【新京】當局爲緩和現下醫師不足、促進國民體健向上起見、曾向日滿各醫科專門大學募集日下在學中之成績優秀者爲委託學生、迨其卒業後、即任命爲滿洲國醫官、此種辦法頭已募集二次、第三次自去年十月至十二月上旬間民生部照例向關係醫學校派遣考察官、當時對國內、國外報名者二百名中經愼重詮衡結果、頃已決定採用六十名、最近民生部當局已向關係學校及本人通知云、

鼓舞國軍士氣 于大臣赴西南

于治安部大臣、爲謀鼓舞西南地區(熱河)從事治安肅正之國軍部隊、治安警察隊、及視察該處地方狀況起見、乃率所屬本月十五日午後六時四十五分、由京起程、一行於該省內詳細視察後、預定二十二日復轉道赴北京、滯在期中、預定訪問華北關係當局、謹則約於二十四日視察西南國境熱河省內西海治、二十五日赴北京、二十六日即出發歸國、二十七日午前十一時五十分即可抵京云、

新京中央警察學校
第二部一期生入學

【新京】治安部警務司、爲養成滿系幹部警察官、曾選拔採用由國內法政大學及日本高專大學卒業生廿八名(滿系)、茲爲予以警察之專門基礎知識乃於中央警察學校以第二部第一期生而入學、譜習六個月後、而派往各□勤務、其入學式於一月十五日午後一時半、假該校禮堂、由谷口校長(治安部警務司長)、以下齊首警監、及其他關係者多數出席盛大舉行、首向日滿國旗行敬禮、遙拜宮城、帝宮後、由谷口校長致訓辭、迄三時許始告閉式云(寫眞爲入學式)

晚刊本六張

絹・人絹・造毛・織物價格 查定奉天省委員會

康德九年一月九日

關於人絹造毛織物協定價格之指定其於價格臨時措置法第四條及同法施行規定第八條之規定茲將絹、人絹、造毛、織物之批發批發小賣販賣價格依奉天省委員會申請關於人絹造毛織物之批發批發可於康德八年十二月十七日實施一體知照此佈

康德八年十二月十七日 奉天省長金榮桂

備考

一、本價格適用於康德八年六月三十日現在之在庫品
二、本價格康德八年七月一日以降之輸入品亦適用之但本價格按原價計上認爲利潤過多時於查定委員會經查定之認適當利潤准予認可超過利潤時輸入業者得將該款繳納於委員會
三、於本價格表記載之規格以外者得受委員會查定
四、證紙
(1)適用於本價格之品名於指定地之現品皆粘貼有人絹造毛織物價格證紙並蓋有查定證印者爲限
(2)由康德九年一月二十日如無粘貼該項證紙之品名時禁止其販賣

開豐鐵道株式會社開催定時株主總會通告

茲定本年二月七日午後一時於本會社內開催株主總會並改選監查人及同日開臨時株主總會希各株主屆時携帶印鑑出席倘不能涖會時請蓋章委託其他株主代表與議除函達外特此通告

脫離父子關係

啓者敝人生子高清澤前因□務正業於上年四月二日正式分居各度脫離父子關係伊無論所作何事敝人概不負責恐未週知特此聲明
義州街大佛寺院內六八號 高秀峯啓

九年一月十三日

緊要聲明

啓者敝號爲聲明事敝號高敬□已正式辭職與敝號脫離關係嗣後該君在外一切事項歸其自理與敝無涉特此聲明
奉天市□德街二段十七號 興益號啓

脫離父子關係

啓者敝人因鯨人龍鑑在第一商埠開設聚源昇經營多年因家中事急返歸昌黎將櫃中事項交於小兒龍鑑輸及族弟龍瑞辦理於十一月廿日由家歸奉熟料該二人吃喝放蕩無所不爲當將二人逐出嗣後該二人在外無論發生任何事故概與敝人無關特此聲明

聚源昇龍躍起啓

緊要廣告

查已荒閉東北磚窰會股本業於東其一時不能清理之殘餘財產曾經董事會三次設還各股東清理現已清理就緒計每股應分國幣一元五角仰各股東携帶股票印章到奉天瀋陽區一心街三段十二號和豐洋行換領
蘇毓芳啓

徵求

茲有溪城礦路沿線某礦煤礦一處交通便利擬徵求採礦承辦人應徵者希將左記書類郵來合格另函通知
一、承辦人履歷書(法人時提出其事業概要)
二、採礦施工計劃說明書
三、必要經費預算書
奉天市小西街五段九一號二戶 趙伯恒

出兌商號接兌聲明

啓者茲有瀋陽區一德街四段四十一號同大商店經理人唐香圃劉理呂智堂二君不欲經營該將自己所有的股東及份貨物舖墊其他一切盡數出兌與同大商店委託呂智堂二君無涉特此登報聲明自康德九年一月十一日兩造結清後同大商店委託呂智堂經理照常營業盈虧與出兌人唐香圃呂智堂二君無涉特此聲明
出兌人唐香圃呂智堂
接兌商同大商店 仝啓

丟失地照聲明作廢

茲有通化縣安耕村虎馬嶺屯原領名人蔡萬義十月三十日批實與王建邦名下九畝向於民國二十年照當王建邦在縣署稅契過劃時消因事變所以原照在署丟失今除呈請縣署補發大照外理應登報聲明作廢其坐落虎馬嶺屯道西地一段東至山現王姓地至腸南至大道北崗頂又地一段東至林姓西崗南至大道現界石北至崗
代聲明人王建邦

奉天崇文學院招生

通學生備有綫路暫引通學證
學科日語初等科日語中等科商業科簿記速成科
資格均限國民高級以上學力者
電址奉天大南街一段二六一評見闍寧附屬第四分局 電話(四)四三八三

齊齊哈爾師道學校本科新生再募集

一、募集人數 本科約四十名
二、應試資格 年齡滿十七歲以上未滿二十歲之男子國民高等學校卒業者國民高等學校卒業程度學力檢定合格者初等教育教員試驗第三種合格者(但日系除外)
三、願書提出 最近半身像片在校卒業成績證明書
四、報名期限 康德九年一月二十五日止
五、考查日期 康德九年一月二十六日二十七日兩日間
六、考查地點 本校(齊齊哈爾師道學校)
七、合格者發表 康德九年一月二十八日
八、卒業後之待遇 本科四十六圓乃至四十九圓
詳細請來函索即寄(須附郵票四分)

科學雜俎

說八角鼓

談起北京的雜耍來。可以說是故都特有的一種藝術。裡邊包括各種不同的玩藝。過細研究起來以八角鼓最爲文雅。八角鼓亦稱單絃因爲陪襯的樂器。只有一個鼓子在唱曲子的人自己拿着一個有八個角的小鼓。一邊打。一邊唱。唱起來令人非常動聽腔調也甚夠翻新花樣。據內行的人說。一個曲子裡邊可以有十幾種腔。時時變化凡屬聽來。沒有一個人不悅耳的。此種曲子。起源於岔曲岔曲係清高宗乾隆年間阿桂將軍征大小金川時軍中所用的歌曲完全是一位姓寶名小岔的所編訂。車中文戲稱爲寶岔的原因。這個曲子編成的原因。是當阿將軍統帶軍士東征西討的時候。軍士們久駐邊陲。沒有一個消遣的地方。於是請文案師爺編一些曲子。信口唱着。因被阿將軍知道了覺得那些曲子不大好聽。就令寶小岔根據那些腔調改編及至編完之後。印成小冊子。分給士兵。隨意調着。阿將軍亦認爲是很滿意的。等到金川平定。凱旋回來。親戚朋友們。請那功高望重的阿將軍及一般的將官吃飯間或之中叫人唱一兩段。大家都認爲好聽。由是一人傳十。十人傳百。百人傳千。千人傳萬。這種玩藝。慢慢的就興盛起來。沒有過了好久的時間。傳到宮裡。被高宗皇帝知道了。傳旨令他們到宮裡演唱。他們所唱的。是忠孝節義。詞句。捧黃穉子。就是表示會經御賞。後來八角鼓上面。奉旨准予流行。爲意思。在乾隆季年。京中世旦族。凡是有喜慶事。都約他們去唱。曲牌很多。有羅江怨。馬頭調。太平年。寄生草。剪靛花。平岔。最著名的有各種岔曲。慢岔等頂。有各種的妙處。曲文都極雅致。一點也不粗俗。嘉慶道光間。此種八角鼓。仍盛行一時。但係票友性質。迨至光緒宣統間。滿旗子弟所唱的。另外有些曲牌專唱小說。如三國演義。水滸傳。西廂記。聊齋誌異。紅樓夢等書。一齣一齣的唱下去。故名子弟書。也是一般人所歡迎的。(亞蒂)

千山龍泉寺的二十二景 (續)　(宋潛碩)

該寺位於千山北部之中部。爲山中五大禪林之一。地當山腰。群峯環抱。形勝天然。自其外觀之。棟棟一無所見。但一鐵鐘丁多。及木魚清磬。悠揚微傳而已。入其內。則幽邃之中。兼寓疏豁之致。殿宇巍峨。侖奐輝麗。禪堂精舍。肅靜無譁。佛香梵讚。如非人世。所謂洞天福地者。庶幾近之。惟此中僧侶。則俗多雅少。袈裟徒具。乘典弗諳。爲嫌有玷淨域耳。四山之上翠松偏植。間以雜樹。亙鬱濃蒼。秋映丹翠。四時變幻。青意無窮。而山鳥時來。或喜聽經。松濤間作。亦似說法。上界高寒。此爲近之。讀十騷人。寧能捨焉。至所謂二十二景者。亦復周環交錯于其間。次其佳名。則有龍泉演梵。象山晴雪。悟空塔院。西閣峯燈。丈石淩霄。散禮返照。譙臺松風。松門塔影。獅吼鐘聲。萬松主照。鳳閣凉亭。盤石臥松。石禪梨花。吐符應生。龜石朝日。屏峯獨特。曲水咧嘴。法水常流。洞天一品。五獅石蓮等是也。依其名目。分述勝概。

·依蘭國的素描·

依蘭帝國。古稱波斯。查波斯二字。係希臘。自第一次歐洲大戰以後。波斯國脫卻英俄兩大強國之束縛。獲得更生之機運。乃趁稱國語。撤消各國治外法權。廢止一切外來語。於一九三五年三月二十一日。通告列國。廢止波斯舊名。改稱依蘭國。蓋依蘭二字。爲日比倫語。古昔比倫國。稱高地爲依蘭。以爲伊克又謂依蘭二字中。含有高等種族之意。故依蘭人民均愛用「依蘭」二字。依蘭國之位置。在亞細亞之西。全國的土地面積。一百六十四萬平方公里。國內最窪之地點。爲海拔一千五百米。人口。在一千五百萬左右。民衆古昔崇信拜火教。自八世紀以後。已改奉回教。因而回教徒。與僧侶在社會上。均具有絕大之勢力。每週除日曜日而外。金曜日爲回教之休息日。於金曜。日曜。休息之外。一年間有宗教上紀念休息日。六十餘日。多。好逸惡勞。相習成風。致使全國民衆。均養成怠惰因循性。而且宿命論。深入民心。人民過信天命。均無進取之心。以致社會上乞丐充斥。人民陷於生活困難之中。良可慨也。該國的礦產資源。雖然特別豐富。但人民習於偷安。無力採掘。就中以油田面積。尤爲廣大。每年產出石油之數量。爲一千萬噸。稱爲世界第四石油國。惜乎。所產之石油。已爲狡獪英人。據爲己有。該國人民。倘能翻然悔悟。發揮亞人治亞之精神。排除英美勢力。而加入共榮圈內。則吾東亞榮譽前途。將發展至如何程度。未可量也。(郭子箴)

[illegible]硯戶錄　周鐵衡

△林西石

林西志載略寫沁地方產石余友楊松广旅行該地。午間赴鄉館吸烟。路經一村。殷人贈石兩塊歸來贈余。書紅色光亮可愛。壽山不能及也。余問該地何處。產石山距縣街里數若干。答曰一概不知。

寬甸石

寬甸縣街　城東十八里。寬甸掌閣甸。係棋盤一脈。產有白色石。狀似白臘凍。石質略脆。黃黑相兼石。黃地黑點者。狀似花乳石。石質光潤略現明亮。可稱爲半凍石。

寬甸藍寬甸綠。通體透明。貌似翡翠。透熟如玉。愈玩愈亮。石性均勻。柔而不柔。勁而不勁。滿洲美石之冠。

馬尿水。寬甸民所命之名。名太不雅馴。此石如冬日馬尿結冰之色。石質光亮。微脆。然寬甸產寬甸綠之外。凍石印。則屬石矣。寬甸縣街。西三里。西大堿鎮產有黑白黃者。最佳者。亦爲寬甸產寬甸綠透明晶瑩滿洲美石。人爭寶之。寬甸縣東。百八十里。五區大荒溝。石棉礦旁。亦產寬甸綠寬甸藍。擾民云。藍綠透明無瑕紋者。尤爲難得。據礦家云。有藍綠石時。距石棉礦不遠矣。蓋係石棉礦之石皮也。

光緒三十一二年時。鐵嶺旗族榮禧筱峯公。來宰斯邑。榮公善書。梅能特見凍石美之。用以治印。於是開採。始供文人之好。以後人始知。寬甸有美石焉。據該縣縣紳。張傑三公。言寬甸美石。經三十年之久。略有湮色之處。

詞

△夜。(調寄深院月)擬萍。

東風青。西院濠。鶯聲欲晚月初紅。夜色攀人總不寐。淡蕩菱荷啓示風。

△懷。(調寄豆葉黃)

年華溢洩往事悠。懷友芳容已經秋。欲寄箋。任去留。靜中執筆百事休。

瘍科秘錄 184

木[illegible]和卿先生原著　·客亭譯·

服藥亦以此法入之。故不過一小盃。初與以甘桔湯加山豆根。水化冰硼散點舌上。向頷下施發泡。無寸効。後與以涼膈散加膏。又無効。痰勞。加。肉爍骨立。荏苒[illegible]日。至二十餘日。自以爲必死。至託親屬以後事。予亦因無其他伎倆。故仍堅守前法施治。幸諸證漸緩。飲食亦少通。經五十餘日而全愈。至氣力之復原。則已及百日矣。一兒年二歲。猝不哺乳。其母強以乳頭納兒口中。勸其吮乳。但含之而已。一口亦不吮。乳於杯與之。飲如常。其他食餌。亦如常能飲。認爲決非嫌乳汁。因常繫乳頭而含之。惟其母則因乳脹苦惱。故更醫而施以種種療治。然無寸效。終不哺乳。其時母之乳汁亦不。惟調理糊飲軟飯。類以養育之。至因何故不哺乳。終不可知。當時寡視之。亦非乳鵝風鵝口瘡重舌等症。或者有若木舌之類乎。書此以備後考。

治法。內服藥須選用尙足飲。涼膈散加膏。甘桔湯加山豆根。甘露飲。外用則可用化冰硼散。金鎖匙等塗之。在頷下及耳下施發泡。舌下之絡脈怒脹而成紫色者可刺以瀉血。諸藥不効。則本事方之木舌方有奇効。

木舌主治方

治木舌腫脹方(本事)

玄參。升麻。大黃。犀角各三分甘草半兩。

右五味水煎服

尙足飲。涼膈散加石膏。甘桔湯加山豆根。甘露飲。冰硼散。金鎖匙。發泡。

南洋珍禽

·極樂鳥的美麗·

在南洋的澳洲和新幾尼亞一帶。產有一種極樂鳥。時常飛到爪哇。婆羅洲。西里伯島等地森林裡邊。引起當地人來捕捉他。極樂鳥最爲美麗。好像滿洲所產的太平鳥。他的毛色美麗。說是理想中的鳳凰。也無何不可的。極樂鳥在澳洲和新幾尼亞間島嶼上。雄鳥翌毛有褐身藍翼白尾密翎的白[illegible]。居住在叢林[illegible]多。尾的以新幾尼亞爲多。兩種身體。均[illegible]的羽黃羽。成了歐洲美洲上流社會婦女的裝飾品。所以當地居民捕得了。爲在保持羽毛。不惜即切足剖腹。成了半剝製形態。傳給來遊客。也有專賣給外人飼養的。就用籠盛走了。插畫即爲極樂鳥的姿態。

的有褐身紫翼黃尾綠

硯之研究 (九)

(五)硯材與文藝總評

硯之文藝。至清代乃稱極盛。而端溪水巖之開鑿。亦有名。於是偏於文藝者。愛他佳硯材。重雕飾。甚至倡天然硯。竟藏硯板者。分成兩派相爭而已。所言各有理由。惟硯之主體。畢竟首適用。故論硯者必先研究硯材。果爲良品。施以精工雕刻。及題名。一切美觀裝飾。始益臻其美。若硯材佳良。徒飾外觀。實不啻金玉其外。敗絮其中。反是極佳之硯材。而俗惡面貌妄飾與劣雕刻。及爲製名人題欵。何異佛頭着糞。硯書所謂。強作解事。污此端友。誠可惜也。故有良材。而無精妙雕刻。則寧樸勿華。渾朴藏石片。猶不失爲佳品。此一般公平之論也。

硯與文藝關係概如此。謹硯之本質述之。

詩經中之馬字　(鄭希樵)

一元復始。萬象回春。辛巳之蛇已退位。而壬午之馬又接任矣。茲將詩經中之「馬」字摘出。臚列於左。

一。國風

「陟彼崔嵬。我馬虺隤。」周南卷耳第二章

「陟彼高岡。我馬玄黃。」周南卷耳第三章

「陟彼砠矣。我馬瘏矣。」周南卷耳第四章

「之子于歸。言秣其馬。」周南漢廣

「爰居爰處。爰喪其馬。」邶風擊鼓

「素絲紕之。良馬四之。」鄘風干旄第一章

「素絲組之。良馬五之。」鄘風干旄第二章

「素絲祝之。良馬六之。」鄘風干旄第三章

「驅馬悠悠。言至於漕。」鄘風載馳

「叔適野。巷無服馬。豈無服馬?不如叔也。洵美且武。」鄭風叔于田

「之子于歸。皇駁其馬。」豳風東山

「叔于田乘乘馬。執轡如組。兩驂如舞。」

「叔馬慢忌。叔發罕忌。」

以上鄭風大叔于田

「有車鄰鄰。有馬白顛。」秦風車鄰

「遊于北園。四馬既閑。」秦風駟驖

「駕我乘馬。說于株野。」陳風株林

「我馬維騏。六轡如絲。」

「我馬維駱。六轡沃若。」

「我馬維駰。六轡既均。」

以上皇皇者華

二。小雅

「四牡騑騑。嘽嘽駱馬」四牡

「我馬維駒。六轡如濡。」

「乘馬在廄。摧之秣之。」鴛鴦

「雖無予之。路車乘馬。」采菽

「老馬反爲駒。不顧其後。」角弓

「我車既攻。我馬既同。」車攻

「蕭蕭馬鳴。悠悠旆旌。」車攻

「吉日庚午。既差我馬。」吉日

「有車馬。以祖向。」十月之交

「生民之什卷阿」「僕爾車馬。弓矢戎兵。」抑

「王遣申伯。路車乘馬。」崧高

「駟騵彭彭。」

「古公亶父。來朝走馬。」

「其贈維何。乘馬路車。」韓奕

「駉駉牡馬。在坰之野。」

「思無邪。思馬斯徂。」

「以車伾伾。思馬斯才。」

「駉駉牡馬。在坰之野。」以上駉

「魯侯戾止。其馬蹻蹻。其音昭昭。」泮水

見魯頌泮水

三。大雅

「有客有客。亦白其馬。」周頌有客

四。頌

四。大雅中有十八。小雅中有十二。總之詩經中之「馬」字。恰爲五十個(寫於吉林扶餘縣)

雜誌編輯小話 (續)　(共鳴)

我夢見今年能出一二種純文藝雜誌。它的編者是一個能幹的。它的作者是能幹的。它的讀者是能批判的。

我夢見今年能出一二種綜合雜誌。它的編者是一個有熱的。它的作者是能幹的。它的讀者是能消化的。

我夢見今年的有毒素的雜誌都印不出來了。它的編者悲痛而慚愧的出走了!它的作者痛哭而懺悔了!它的讀者睡了。或死了。

像現在這樣苦痛。過於苦痛而欲一鬥的結果。無論是編者也好。作者也好。讀者也好。那麼你周圍的人。有病來和你造謠。說你「神經錯亂」。於是。你就沒飯吃而餓死了。我覺悟了!但已全完蛋啦。◇◇

D.馬尾

今年是馬年。今年的馬尾也。是明年的今日。我再寫這類文字的時候。希望不要

無線電

一月十七日(星期六)

七、三〇(新京)國民體操

八、〇〇(大連)初等日本語講座

八、三〇(新京)新聞續(新京)清晨音樂廣東音樂

一一、五九(新京)報時

〇、〇一(哈爾濱)土曜音樂

〇、三〇(新京)新聞

午後

四、〇〇(新京)新聞

五、三〇(新京)唱片

六、〇〇(哈爾濱)兒童時間唱歌時間唱歌哈爾濱放送兒童唱歌指揮親捷

六、二〇(新京)兒童新聞

六、三〇(新京)中等日本語講座

六、五〇(新京)生活須知

七、〇〇(新奉)新聞

七、三〇(新京)時局講話 世界轉換期滿洲青年之使命總務廳參事官馬冠標

七、五〇(奉天)和洋合奏

八、一〇(哈爾濱)鶯鶯調 滿洲名曲揚柳迎風好日等 琴什貝子管絃樂奉天放送樂團指揮山內武雄

八、三〇(新京)新聞

八、四〇(新京)新聞解說

九、〇〇(奉天)話劇雪夜(文協推薦作品)原作宋名導演劉白奉天協和劇團

一〇、三〇(北京)舞台中繼

一一、一〇(新京)新聞續(北京)舞台中繼

滿華象棋比賽大會

※主辦　紅監　滿洲　佩雲　那健庭　中國　劉局(藍先)

(着法披露)

炮三進二、炮六進二、馬九進七、車四進五、馬七進八、車四平一、象三進五、象一退三、馬八進六、車一平三、馬六進四、帥五平六、馬四進二、帥六進一、車五平四、十五進六、

東西洋的纖纖女手

世界女子之手爲最優美者。當推中國女子首屈一指。次爲印度而印度女子之手。反折其指可以及腕。美國女子之手亦優美。惟德國女子之手爲最粗劣。雖名門閨秀。一如田間村婦。英國女子之手亦多粗笨。且露筋骨。俄國女子之手。非不優美。惟過於細弱。而西班牙之女子運其手。非常靈妙。即燃烟更衣時之姿勢。亦極美觀也。(何人)

世界珍聞

奉市青年團行軍記

打倒英美

雲驚宇宙。一聲砲響。乘長風破巨浪。轉征萬里。精華出敵膽寒。振興東亞自開戰以還。太平洋上。砲火連天行淮羅塲。砲彈中時。敵艦應沈之戰果。憶英斯軍之由來。我亞之建設。更進一步。堂堂友軍之進擊。攻無不克。戰無不取。此誠續實令英美人等。心寒休戰。展開世界史上。光輝燦爛之一頁。爲我黃色民族。增光榮之時。夫東亞十億民族。與奮奕起。蕩除人類巨敵之英美。從事樹立新東亞人之新東亞。本日滿人打成一片之事實。而奉市學行步武堂堂之青年團打倒英美行軍大會。適表示青年團。對友軍感激之念。與銃後不動之精神。吾人有生未有之大振興。今後太平洋上。定權。制霸者。當由日本帝國無悔有決意。以衆之報恩。敢爲友邦大日本帝國。爲解放亞民族。在太平洋上。彈凡而下。鐘砲林立。震駭宇宙之日本海軍。敵巨砲。驚醒東亞人之迷夢。破太平洋上之重黑霧。樹立世界新雷音之際。於今日今時。平砲火之下。何人也。或曰。斯何時也。斯何人也。對曰。寒多也。學生行軍隊也。然而學生之對於國家興衰。服重大之責任。故學行堂堂打倒英美。振興東亞大會。於國旗飄揚下告終。以□事之可慶。均爲之記(雪村)

希特勒猶根特　(明東)

小朋友!我們要想知道一個國家的盛衰。由於他們國家的青少年。就可以判定。因爲現在的少年。也就是未來國家的中堅。社會的棟樑每個少年的肩上都負有國家興亡的重担!我們看現在的德國所以能這樣突飛猛進。雄躍於世界的原因。固有很多。但是也不能不因爲他們的少年能够徹底覺悟!和努力奮鬥所致吧!原來希特勒猶根特自從拿其斯黨樹立政權以來便成立了。以前不過是拿其斯黨的附屬機關。現在已經完全變爲希特勒猶根特的法規以來。德意志全國的青少年到了一定年齡便必須有加入的義務。致於成立的目的。當然以養成將來德意志民族的中堅分子爲目的。從一九三六年發佈希特勒猶根特的法規以來。唯一的訓練團體。突破一千萬的盛況了。希特勒猶根特是分爲少國民團。少年團(J・V)。希特勒少年團(H・J)。德意志女少年聯盟(B・D・M)而組成的。國民團是由十歲到十四歲的少年所組成。少年團是包含十四歲到十八歲的少年。少女聯盟。分爲幼年團和少年團。因一些團體年齡和性別的不同。所以也各有各的相當的訓練。和工作。少國民團是全注重遊戲。留意於他們身心的發達。而少年團則以養成爲國奉仕和親愛協力爲盟友精神。致力於他們的訓練。在十四歲到十八歲少年。有軍事訓練。職業訓練。還使他們消些社會問題。以培養政治的基礎知識。德意志少女聯盟也是由希特勒猶根特指導之下。從事於各種訓練。過依着她們的性去實施身體和精神調合的訓練。重點。各團體一律軍的組織法。十人一分隊。四十人一小隊。百六十人一中隊。六〇〇人一大隊。由他們組織的完備。人數的增的精良。訓練的法。所以希特勒猶根特實在堪稱世界上最偉大的團體吧!現在他們更是異常活躍起來。注重實際工作。以努力於戰時體制國防訓練。所以他們每天在野外實行軍事訓練。行軍。野營。是不可缺的。就連傳令。偵察。射的。以地的觀測。距離的測量。地形的測量等工。也都由他們施以熱練訓練。除此之外還另外組成特別訓練部隊。如航空隊。衛生隊。海洋少年團。通信隊等。以使他們發得國防的資精神。確立了正確的世界觀。使他們不但互相仇視自己國內。要轉換爲外戰鬥。作愛國的勇士。讓他們完全成爲一種國防少年團。就像在槍砲火活下去作防空訓練。叫他們知道爆彈的性質。毒瓦斯的處置方策。以及防空訓練上必要的知識。他們有爲國奉仕工作。亦勇躍實行。如收穫援助。資源。獲。勞力之確保。消防事務。警察事務。通信事務等。其他對於前線軍士之慰問。所行之文書。音樂。演劇。也都在他們的拳手裏。希特勒猶根特能這樣的努力活躍。所以現在才大名鼎鼎的顯耀於世界了。小朋友!我們要知道他們並不是只會排上了隊伍。整齊了步調。高喊着團歌。在大街上行進。他們底確是有一當的實力去貢獻給國家。爲國家去工作!去効勞呀!

請小朋友歌唱吧　(三牛)

小朋友要知道。近來太平洋的波浪如翻鮫。盟邦日本親執矛。已與英美動槍刀。查其聖意究何在?無非是使我民族得以消遙。還我黨土與同胞最後目的便是共榮圈的建設。物質的不足解決了。雖然波濤還未定。要信仰盟邦兵強力足似海蛟。大和魂一現吓的英美魂飛飄。不久要跪倒來求告我們也是不饒。把他趕跑。

午年談馬 (續)　(桐葉)

原來關於馬事行政。我國古來歷代殆均有之知禮記所載。季秋之月。天子乃教於田獵。以習五戎。班馬政。又如宗廟尙純。戎事尙強。田獵尙狩。又如中國向疾之類。在在均可見及探辦馬匹牽皆由政府爲之。

滿洲建國後。即鑑於畜產之重要性。關於馬之品種改良。馬疫之防遏等莫不努力將事。康德四年於產業部內置畜產司。專司畜產經營之改善。牧野之設定改良。交易機關之設置。畜產衛生之整備。防疫。材之生產。檢疫之徹底化。畜產物之加工及販賣之合理化。講以各種指導獎勵對策。關於康德六年由於國防上之見地。既爲馬政局。由畜產局分離而新設馬政局。於是關於馬匹之改良增殖。及其成利用。對於牧野。畜馬團體。賽馬以及種馬育成。馬籍等之調查管理事項。

華兩國即與日本應。川國各地分別舉行軍馬慰靈祭。以及關於馬的講演電影或撒佈傳單張貼標語。或懸賞募集小學生作文等。

按「愛馬日」之起源。係出自日本。日本明治三十七年四月七日。明治天皇軫念馬政。特對伊藤樞密院議長。程總理大臣。山縣元帥等。勅令。由是日本臣民。以是日爲馬之記念日。定是日爲「愛馬日」每屆是日日本全國一齊舉行愛馬等行事。滿洲國本乎與日本不可分之關係。亦於康德六年起以此爲年中行事之一。今年更有中國亦與此呼應。舉行極有意識極盛大之記念行事云。

△馬的傳說

關於馬的傳說。伊誰都知道八駿圖周穆王。秦始皇的七馬。漢文帝的九良。唐太宗的六駿骨利國的十驥。此外如三國時代呂布的赤兔。張飛的玉追。魏武帝的白鶻。曹植的驁。隋煬帝的獅子驄。梁武帝的玉驄子。及楚霸王的騅。這都是我國史乘所載的名馬。(未完)

書報之益

書報之爲物。乃貯蓄知識之利器。無論德性之涵養。或治琢之磨勵。實爲無堪。果能妥爲利用。自可取之不盡。用之不竭。倘何憂知識不開。德業之不修哉。吾人於書報之能視之如命。嗜之成癖。手把一編。廢餐忘食。愛不釋手。文化不激增。知識不克自振者。吾敢斷言其未有之事也。念茲在茲。願今後勉力之。(王文奎)

等。莫不積極國民對於馬之認識。並普及愛馬之觀念起見。特規定年四月七日爲「馬日」。每屆是日滿

(謎底)

建設東亞新秩序　(昌安)

·街頭所見·　—振鵬—

塞月午前。夜燈初上。余內飯後無聊。遂徒步街頭。略當運動身心焉。北風凜冽。行人漸稀。大地樓舍。悉歸出。此乃入得勝門。北抵衙署繁榮。寶林立。崇樓傑閣。金碧輝煌之間。也。故車水馬龍。遊人絡繹。尤於電炬閃爍。光怪陸離。銷魂酒綠燈紅。瞬間。歡聲聒耳。喧囂。醉語高嘩。誠繁華之至也。至西之隅。忽見人群環集觀。近觀之。一十一男也。衣衫襤褸。容色憔悴。非紳秀士。又非偷窃者。有者。問及詢身世。乃泣言曰。「余自[illegible]地。既享盛世之繁華。家道殷實。雖不如石崇之富。亦堪西陶朱之殷實。父母因早亡。無人管束。致養成怠惰驕奢之性。千金一擲。再所不惜。空將大好青春。盡消磨於花天酒地之中矣。誰料天道無常。人事變遷。前者又遭回祿之災。以致家如洗。貧無所歸。至親故友。誰肯以眼相加。況籍沒之路。告貸無門。遂落泊街頭。流落異鄉。吹簫吳市。淪爲乞丐矣。彼門。今已一暮途窮。異鄉淪落。」言至此。歎歔流涕。聽者莫不動容。余心非木。更不禁灑同情之淚。與夫人情冷暖。世態炎涼。皆是也。噫。若無一人。然吾猶可。孰謂其情前車之鑑。何乃可不以爲前車之鑑。而復聽其談吐之淒之可悲。

學生之責任　(大同咸金昌)

夫學生者。國家之棟樑。而爲國民之模範。所以其責任至爲重大。我國學生處在東亞新秩序建設之國家。在今國內爲公民。由子弟而爲學生。由學生而爲國民之根基。國家之基礎。所謂國家之父母。其責任之何如乎。家之興替。全在子弟。能擔家業。光宗耀祖者。惟也。而國之興衰。全在國民。而國民之根基在爲學生。代預備之國家所以能鞏固國勢。以維國者。亦惟在學生時代預備。學生在校。父母期望之深。國家依賴之重。其任何爲學生者。豈可忽視哉。

儲學辯

一日。汝欄至親全舍。飲酒論。顧全日儲金與儲學孰貴。汝欄即日。儲金爲貴。蓋吾人每多不時之需。恒有意外之用。設平日一儲蓄。而臨渴掘井。必致無濟於事。此儲金所以爲貴。顧全笑日。不然。蓋金爲有形之物。而學則無形者。有形之用易盡。無形之用無窮。有形之金。雖可備一時之需。而無形之學。實能應用於將來。況建大功。立大業。必資於學。擁多金者不也。儲學勝於儲金。不亦明較著者乎。世人但知儲金。不知儲學。何其不思之甚也。汝欄乃悟。(歆鶴傑)

光明電影院　城內鐘樓南
北京本社京劇團出　程硯秋袴花兩大劇界泰斗
得意高足 衣花衫　借北京富連成 林丹李 科班畢業新生
胡盛岩 諸世芬　李 老旦 時 泰斗 李
嘯林 世寶 艷雲　全体藝員三十餘名登台露演
十七日　時世寶 胡盛岩 李丹林 諸世芬 李嘯林　紳商特別懇煩露演
吊金龜 打漁殺家 打拉任坟 上天台 大破銅網陣 櫻桃 笑顏之王
注意明日李寶銓王全部各界特煩准演
王先生夜生活　滑稽笑片 同時電影 探濱儀館

天光電影院
本月十七日起至廿日　特殊大貢獻
王熙春主演古裝巨片
續集 孟麗君
武俠激鬥西洋片
羅込戰法
天永歌舞魔術團
滑稽趣藝 驚險武術 艷麗歌舞 奧妙魔術
各界歡迎 特煩續演　每日滿員 請早光臨
本期又再酬謝觀衆隨票贈半價券
如貢献 票價不增 照常童子 三角人 成六角

奉北天市市場　中央大戲院
富連成文興社小科班
十七日早場　玉堂春 殷家堡
晚場　借東風
二進宮 白水灘 嫦娥奔月

滿洲演藝協會提供
南市場　商埠大舞台
北京鮮劇園 海派青衣花衫
鮮蕊芳 劉鴻聲老派聲
金伯吟 紅遍全滿
星期六日晚戲
梅派新戲 鳳還巢 奇冤報
演畢返京挽留二天　機會不多 請駕早臨

滿洲電影院
十六日 十七日 十八日 十九日 演
新華公司出品
木蘭從軍　陳雲裳主演
下期 上海新片

雲閣電影院
慾燄　新華公司偉大出品　即京劇大紅伶 陸露明 鄭重化 嚴宏達 關雲樓主演
一月十四日起連演五天
下期換演　孟麗君

大西街五斗居胡同　寶城有聲電影院
本院開幕第二大供獻 華新製片廠出品
靈與肉
父親姦汚的她是兒子的聖潔友誼
英茵 顧也魯 主演
悲不可言苦不可申 哀不堪敘樂不克寫 烈不便說怨不能訴
使你動情 使你流淚
新片

城內四平街　國泰
電話 四三六三三
演期由十三日起至十九日止 七天
加演滿映一四報
靈與肉
靈與肉的掙扎!!! 愛與恨的衝突!!! 罰惡的蕩動!!! 良心的哀鳴!!!
英茵 顧也魯 主演
上海華新公司 桃色世警時裝鉅片

南市場 國際劇場
GEKIJOO
公演日期 一月十三日 十四日 十五日 十六日 十七日 十八日 六天
東寶 日本著名滑稽明星 日本韓蘭根
二次來演 榎本健一歌舞劇團
全團男女八十餘名公演
南市場 國際劇場
電話(二)一六二一番

236

盛京時報 晨刊
光緒卅二年(明治卅九年)創刊
盛京時報社

論說

後防應與前線協力

從來講戰備者。必以兵精餉足爲前提。其實兵精餉足。猶未足據以自恃。務須前線有英勇之將士。槍後有鞏固之防衛。軍民一體。內外一心。乃能戰必勝。攻必克。所向披靡。而匕鬯不驚。捷音屢至矣。大東亞戰爭開始以來。爲時僅及月餘。攻陷香港。關島。馬尼剌。蕩平菲律賓。席捲馬來。近且新嘉坡亦危在旦夕。美英在西南太平洋侵亞用兵之根據地。已將覆滅無餘。而制海與制空權亦盡歸吾盟邦日本軍掌握。美英在平日藐視日本。評價過小。自恃兵精餉足。並有雖攻不落之防備。詎意一經日軍攻擊轟炸。美英軍隊之脆弱性。暴露無遺。此雖我大東亞師出有名。理直氣壯。爲當然之結果。要亦前線將士咸能用命於外。後防臣庶均各盡其奉公報國之誠。所以得收赫赫戰果。美英固爲之震撼而沮喪。重慶側亦不得逞其反攻。荷印則更多見其不知自量也。

原夫東亞戰爭。並非日本與美英戰爭。乃是爲大東亞民族解除美英之羈絆而戰。是等意義。凡屬東亞民族。均能瞭然。吾人身居槍後。復有日滿不可分關係。尤宜各盡其愛國忠誠。故開戰而後。兵隊守衛邊疆。宜更嚴防間諜。人民獻金。盡其後防應盡之責任。以與前線將士表同仇敵愾。此固我國與盟邦日本爲一德一心者所宜爾。即爲脫離美英束縛計。我東亞民族亦當負任盡責者也。蓋前線將士。爲謀大東亞明朗。粉身碎骨。亦所不辭。是以無論如何困苦。均各甘之如飴。宜乎覆滅敵艦。炸毀基地。勇往直前。無所退縮。其精神與氣魄。在後防自應隨時感謝。隨時鼓勵。以完固我後防職守。所謂大東亞戰爭者。是東亞全民族之生死關頭。決不容視同秦越。大東亞有整個團結。則將士在外奮鬪陷陣。人民在內職域奉公。衆志成城。斯前線與後防遂穩如磐石。翹現今在東亞之美英勢力。遂漸驅除殆盡。重慶側又輸血路斷絕。大東亞戰之最後勝利。當不難操券以待。

夫我國雖不參加戰爭。所擔當者爲後防任務。然後防之重要性。亦無異前線。至物質與精神之援助。乃爲義理之當然。因我國固東亞新樞軸之一國也。斯時之人民。即使於日常生活稍感不便。亦當忍痛須臾。舍小我而從大公。迨至大東亞戰爭之目的達成。一切生活。即安故常。而美英之狡獪欺凌。此後將不復即行於東亞。屬在後防。均當諒解。且後防人民。除從事邊防者外。其停辛佇苦。當首推前線從征之將士。以其由中國事變迄今。出入於槍林彈雨中。氣不稍餒。因知所負使命重大。舉一切安全快樂於不顧。尤復主張道義。不肯隨便加以砲火。此其氣概爲如何光明正大者乎。蓋所抱者爲大東亞主義。竭力以打倒美英爲職志。冒霜雪。排萬難。作忍飢挨凍之行動。任何人亦當崇敬。槍後者雖有一部分在冰天雪地中勞其筋骨。免前線將士後顧之憂。或醵出些許薄物以慰藉前方。但舉二者以相比擬。責任上之輕重大小。已可不待辨而自明。

且前線將士。其辛苦或尚有非吾人所能想像者。後防人士。更宜萬衆一心。以完成其後防上必需之舉措。努力增產計劃。大衆獻金獻國。竭盡後防之赤誠。以鼓勵前線之士氣。庶幾前線後防。互相激勵。俾大東亞聖戰得早日完成。殲滅英美於東亞之外。東亞乃可永久之和平。原美英之所以敢侵逼我東亞者。以其有百年間侵略之根據。加以不平等條約爲之護符。自恃兵精餉足。所以悍然不顧。而倚賴美英以自固者。及今仍無所覺悟。東亞之晦盲否塞。至於此。今爲東亞拓一光明之路。盟邦不惜以鐵與血相周旋。前線將士。復以大無畏之精神。於短期間獲節節勝利。消息傳來。河山氣壯。後防於感激之餘。亟宜節衣縮食。以充裕戰時經濟。則在外者奮鬪到底。在內者誠意擁護。有終之美。即在目前。吾人早謂美英不足懼。今已顯然矣。然不可以勝利而意氣驕衰。是爲後防與前線所共宜策勵焉耳。

掃滅新嘉坡敵機 炸毀外廓飛行場

激戰大勝空軍安然凱旋

【東京十六日電】大本營發表(十六日午後零時四十分)戰爆聯合之帝國航空大部隊、昨十五日間敢行第四次新嘉坡強襲、收得左記戰果、

一、重爆炸隊、午前十一時四十五分進入新嘉坡上空、反復轟炸該市並塞雷達市街之重要軍事設施使之發生火災、同行之我戰鬪隊協助爆炸隊、實行低航攻擊與加飛行場、將地上之爆炸機六架、徹底的擊破、

二、後續之其他有力之戰鬪隊、在四千米達之上空發見欲行遁走之敵巴法羅戰鬪機十三架、即對此加以猛烈之攻擊、剎那擊墜其七機、日方無損害、

【東京十六日電】大本營發表(十六日午後四時三十分)馬來方面日本帝國航空部隊、昨十五日衝馬來半島一帶之密雲、大編隊敢行第十五次新嘉坡長距離偵察並爆炸、強襲新嘉坡之與加飛行場、予柔佛巴爾西北方之斯克代飛行場及克魯安飛行場等、予其重要軍事施設以莫大損害、雖當時敵之防禦砲火極爲熾烈、然日方並未受損害云、

兩外廓飛行場的概況

【東京十六日電】十五日帝國海航空部隊以大編隊對於防衛新嘉坡外廓之斯克達飛機場與克爾安飛機場、予以徹底的爆擊、於是全機悠悠歸還矣、但此等新飛機場、究於若何之地帶耶、誌之如下、

△斯克達飛機場 位於柔佛巴爾市街之西北五哩斯克□河岸之飛機場也、以前乃爲民間航空機、不時昇落之飛機場、因今次之世界大戰、後即大勢擴充、改爲防衛新嘉坡之補助飛機場、

△克爾安飛機場 乃爲柔佛州唯一之重要飛機場、位於交通要衝之克爾安驛北方約有一哩、沿順鐵路所設置之者也、自二年前、起動工事、抵至去年十月、始告完竣、乃爲新飛機場也、與西方巴特帕哈飛機場東方之加輪飛機場、均爲柔佛州空軍基地之中樞云、

苦辯英軍頹勢

英空軍次官談戰局

【里斯本十四日電】據倫敦來電、謂英空軍政務次官巴爾法上校、十四日次戰局、苦辯英軍之頹勢論述東亞戰局、結果承認敗戰之事實如左、對於東亞戰局、余實不願贅述、但余敢謂東亞我空軍決不陷於孤立無援、然鑒於現下之情勢、非得覺悟在東亞之困難且曙黑之時期不可、一方面全世界之戰局亦有事實明朗之部面、故我等不應僅觀戰爭之一部面而悲觀、實有達觀大勢之必要、且我等更應覺悟者、特動員收拾戰局、將作最後之試驗、而

特殊會社社員給與統制要綱

已經制定月初實施

釐訂極爲縝密生活大可安定

(四)

社員勤務地津貼(別表第二號)月額

支給區分 勤務地別	日本人社員 甲額 月額	日本人社員 乙額 月額	丙額 月額	日本人以外之社員 月額
大連	四〇成	五〇成	六〇成	二〇成
安東	五五	六五	七五	二〇
奉天	六五	七五	八五	二〇
錦州	六五	七五	八五	二〇
新京特別	七〇	八〇	九〇	三〇
四平	七〇	八〇	九〇	三〇
吉林	七五	八五	九五	三〇
哈爾濱	八〇	九〇	一〇〇	四〇
延吉	八〇	九〇	一〇〇	三〇
牡丹江	九〇	一〇〇	一一〇	四〇
承德	八〇	九〇	一〇〇	二〇
通化	九〇	一〇〇	一〇〇	四〇
齊齊哈爾	一〇〇	一一〇	一二〇	四〇
佳木斯	一一〇	一二〇	一三〇	五〇
扎蘭屯	一一〇	一二〇	一三〇	四〇
王爺廟	一一〇	一二〇	一三〇	四〇
東安	一二〇	一三〇	一四〇	六〇
北安	一二〇	一三〇	一四〇	五〇
海拉爾	一四〇	一五〇	一六〇	六〇
黑河	一四〇	一五〇	一六〇	七〇
開魯	一四〇	一五〇	一六〇	四〇

備考

一、成數乃基本薪金支給之成數

二、甲額乃對基本薪金月額二百圓以上、乙額對基本薪金月額百圓以上、丙額對基本薪金月額百圓未滿者所支給之成數

三、關於對日本人以外社員勤務地津貼之支給、得受主管部大臣認可另定其支給成數、

社員住宅津貼(別表第三號)

勤務地別	支給區分		住宅津貼(月額)
新京特別市、奉天、哈爾濱、齊齊哈爾、牡丹江、佳木斯	甲額	有家族者	五〇成
		無家族者	二五
大連、安東、吉林、錦州、承德、通化、海拉爾、東安、北安、	乙額	有家族者	三〇
		無家族者	一五
	甲額	有家族者	四〇
		無家族者	二〇
黑河、延吉、札蘭屯、王爺廟、開魯、四平、	乙額	有家族者	
		無家族者	

備考

一、甲額對日本人、乙額對日本人以外者支給之成數

二、受支給住宅津貼之家族範圍、與受支給家族津貼之家族相同

社員家族津貼(別表第四號)月額

支給區分	甲額	乙額
扶養家族 一人	一〇、〇〇圓	七、〇〇圓
〃 二人	一五、〇〇	八、五〇
〃 三人	二〇、〇〇	一〇、〇〇
〃 四人	二五、〇〇	一一、五〇
〃 五人以上	三〇、〇〇	一三、〇〇

備考 支給額 甲額對日本人、乙額對日本人以外者 (完)

消滅敵艦百零九隻

日方僅損失十一艘民船

【東京十六日電】大本營發表(十六日午後四時)迄一月十日、日本帝國海軍所擊沉及拿捕之敵船並日本帝國船舶之損失累計如左、

一、擊沉、被潛水艦炸沉者二十隻、十三萬二千噸、被飛行機炸沉者十隻五萬七千噸、右以外炸沉者一隻二千噸、

二、拿捕、七十八隻十七萬一千噸、總合計百九隻二十六萬二千噸、

三、日本帝國船舶損失之累計、陸海軍民用合計十一隻、四萬六千八百噸、又開戰以來帝國船舶、無被拿捕者、

亡命荷蘭政權 對戰局極悲觀

【里斯本十六日電】倫敦之荷蘭亡命政權以下多數亡命荷人、對於戰局之推移、神經頗敏、致據合衆社倫敦電稱、西里伯、婆羅洲兩島之將來、已告絕望、其唯一之希望、即專賴反樞軸聯合軍總司令官魏威爾將軍以爪哇島之斯拉把亞爲根據、遏止日軍向西南太平洋之防備云、

英艦損失浩大

在日德意攻擊下

【羅馬十五日電】據斯第伐尼通信之報告、迄十五日英國海軍自開戰以來、受日德意三國之攻擊結果、其損害總之如下、

一、擊沉 戰艦四、航空母艦四、巡洋艦一四、驅逐艦六〇、(內二四於地中海)潛水艦三三、(內一三於地中海)補助巡洋艦一二、(內三於地中海)敷設船三二、(內一於地中海)

一、損傷 戰艦五、航空母艦三、巡洋艦一〇、驅逐艦二、砲艦一、

大西洋岸恐怖 巴拿馬船中雷

【伯爾尼瑞士十五日電】據紐約來電云、十五日之紐約各報登載巴拿馬油槽船、十四日在紐約市之近接地倫庫愛蘭德近海、曾受魚雷攻擊等云、以使紐約市民驚愕、而以上乃爲証明樞軸國潛水艦在美國大西洋岸附近、已開始活躍之事實、故太平洋大西洋兩海岸水域、現已失去安全性、美國側頗爲戰戰兢兢云、

英領婆羅洲王 決定亡命澳洲

【百倫十六日電】據達沃(澳洲)來電稱英領婆羅洲薩拉瓦克王布爾克(英人)已於籍朝末由澳洲出發就歸國之途、途中於荷印斯拉巴亞聞自國已降服之報道、遂決定亡命澳洲、已於十三日到抵達沃云、

東西共逐英國 猶哥報紙論調

【斯德哥爾摩十五日電】斯德哥爾摩有力報紙甘斯報於十五日之報中曾揭載一題爲「東有新嘉坡西有馬爾塔」評論倫敦特派員薩尼耶爾維克倫之手記、報以東西相呼應之對英猛攻、深使英國憂慮之意大致如左、以樞軸國方面東西相呼應之對馬爾塔及新嘉坡之攻略致聯合國側之海上連絡全被遮斷、故倫敦頗現憂色、倘美國喪失馬爾塔則北非戰局敗行英本土上之作戰也、英帝國存亡大問題也、而德空軍以馬爾塔爲基地時、恐英國非中止通絡直布羅陀與亞歷山得里亞間海上輸送路之利用或停止輸送船之航行不可而不得不取遠迴開普頓之大迂迴路而新嘉坡一旦失陷時、則日軍將可於印度洋一掃美國之勢力如是則向來之聯合國船之輸送必陷于斷絕而不克同印度支那南洋諸國及蘇聯供給大量物資之物資補給亦當受重大之故障、斯時樞軸國側對于聯合國側重要輸送路之東西兩面必使英帝國受絕大之脅威也、

轉嫁敗戰責任

英不滿諾克斯演說

【斯德哥爾摩十四日電】諾克斯美海軍長官、長在十一日於華盛頓舉行之全美市長會議席上、演說謂英美當面之敵爲希特勒總統、但據洲也、故似表明非常不滿之意、關於上述之事、主要新聞之論調如次、「伊布肇克新聞」希特勒政權爲英美兩國共同敵人、早會反復聲明、此不能鑿口新嘉坡爲無防備之都市、「泰晤士報」現在之澳洲問題之論調如次、澳洲政府代表、以澳洲與英國間之政治的統治關係有加強調整之必要、此爲兩國戰略的意見相左之事實的表現也、

美英侵畧之罪今受嚴罰

將設連絡協議機關

加強滿鮮如一

武部長官臨歸時對記者談

【京城十六日電】關於強化鮮滿如一與朝鮮側首腦遂行懇談之武部滿洲國總務長官、已告終使命十六日就歸途之途、該長官歸滿之際、與在京記者團會見、關於此次朝鮮訪問之成果談話如左、余此次來鮮、乃以大東亞戰爭完遂爲機、使鮮滿如一之深一層強化、幸南總督、大野政務總監以及總督府首腦各位意向、與余完全同一、故擬爲關於今後兩者間之具體的問題、更行連絡協調而設置所謂鮮滿連絡協議會之機關、余意以爲實對緊急問題可及的速開第一回協議會、總之將來務必須緊密合、而按情形、亦加華北而開鮮滿華三者之協議會、而此會合雖暫止於兩當局關係官、然應付必要、將亦開民間五相之協議會、余今訪晤始政三十年成果之朝鮮、得目覩實績、頗深感激、而朝鮮之統治爲國家爲東亞共榮圈善基慶賀者云、

武部長官歸京

【京城專電】於十四日城以來、與南總督板垣軍司令官以下之朝鮮側當局首腦、協行懇談、收有莫大成果之武部滿洲國總務長官一行、完成國事之使命、十六日正午臨滋於軍司令官官邸、自板垣軍司令官所設之宴會、復於朝鮮旅館小憩後即於午後四時四十分、至京城驛搭「望」號快車歸滿云

月杪開勞務會議

爲建設高度國防國家、擔當資源開發産業振興等工作、遂行時局下之重要國策勞働力之需要、亦隨之激增、茲民生部勞務當局、擬於本月底、舉開勞務科長會議、召集各省勞務科長及其他勞務關係者、指示新年度勞務行政之方針、並其他之今後勞務問題、以資調整勞働力、確保勞動資源、及勞働者之保護輔導強化云、

國債買賣價格

十五日國債買賣價格如左 (單位圓)

第一次	九七、五〇
第二次	九七、三〇
第三次	九七、一〇
第五次	九六、七五
第六次	九六、四五
第九次第十六次	九六、一五
第十七次第廿次	九六、〇〇

武部總務長官、在鮮與南總督懇談(圖自右武部長官・大野政務總監・南總督)

各國勢難同意

對樞軸共同斷交案

美洲外相會議將發生紛糾

共同確保物資 美英又圖苟合

【里斯本十六日電】據達於當地之消息稱、美英兩政府自大東亞戰爭勃發以來、終呈遜厚之敗亡、因民主主義國之陣容改建、故對戰略的物資以共同確保爲目的、目下計畫設置英美聯合軍事局、

【里約熱內盧十六日電】其舉行已近在明日、里約熱內盧方面、南北美二十一國代表、陸續來着而先至代表、已開始非公式會談、惟對樞軸共同宣戰布告案、予想必未能成立阿根廷、智利兩國、代表態度、如不急變、美國各工作、難免歸於畫餅、於是用爲第二段工作、目下進行對樞軸共同斷交案中、亦因阿根廷、強硬反對態度、成否尚在不明之數、惟其成否陸續之要點、因有此項問題、是以予想會議必生波瀾、此外各國代表將提出議案、請爲

1 今回世界戰爭終了後、爲確保恆久的平和計、西半球二十一個國間當訂立數段局地的協定、俾直接或間接聯繫結合西半球諸國案、此當由哥倫比亞國代表提出、於會議開會前、與美國及其他多數國、已作協議、且已獲贊成、頗有採擇之望

1 爲保障泛美各國間之海運現況計、關係國間組織「協力海運船團」此當由智利代表提案、以須安全將北美方面物資輸至太平洋岸智利國之故、

一、爲防衛泛美而設置西半球聯合參謀本部案、

一、對樞軸國斷交案 關於此者因各國利害關係不同米料勢難全體通過云

使用大西洋、地中海、太平洋上之艦船、吾人已深知英美現在能使用之船舶總噸數、又知其每日被擊沈之船舶噸數、多於現在建造之噸數、英美今已忙於防禦無暇顧及其他、且每日喪失原料資源並太平洋方面之諸島、新嘉坡將被日軍完全占領、夏威夷已歸無用、日本已將保持太平洋之安全、且將與南美諸國開始通商、對此等

親英乎親德乎

土耳其中立難守

【蘇斐亞十六日電】一九四二年土耳其仍就保持中立但在多數中立國之中、土耳其之局面乃最爲微妙者、其所有部皆現出交戰國以上之苦悶、至其軍備事實上面皆與敵同樣、故以土耳其參謀總長之名在國境各方面構築事變戒、德國對土耳其之恰克馬克、宣稱動員將從交、始終保持慎重、力謀圓融、一面反樞軸軍則不斷努力其拉攏工作、例如最近之一個月間、實施武器貸與法適用、放送土耳其語新聞美蘇石油之供給等、盡其所有之手段求得土耳其之歡心、又現在君士坦丁境內有德人二千、英蘇人三千、以及外人約五萬、俾新聞通信記者竟有百數十名、陰謀關係阿伯高加索獨立運動者等暗中從事激烈之外交戰策加宣傳以致土耳其究於何時參加樞軸、或德國何時要求通過土耳其今尚未有決定的徵候、

土耳其得知英法土條約之無益而有害、乃援德國、於是昨秋乃有德土通商協定、援近德國之空氣漸次濃厚、但因德之對蘇消極化乃又復冷淡結局其態度之決定乃呈保留狀態、然因日本樹立赫赫之戰果、德國之近東作戰亦可再像於是土耳其長定、彼的態度之時期或將不遠、土耳其國內對日本之進擊已與注意、總之開始乃在德國之處置、但土耳其或不致終擁英帝國之獨體、

南美諸國諳日優勢

恐難遂美野望

蓄達主筆論汎美外相會議

【羅馬十四日電】意大利國民日報主筆蓄達氏、對里約熱內盧之汎美外相會議、發表論文如次、十五日開始之汎美外相會議、乃決定中南美諸國對美國戰爭之態度者、白宮之政策雖尚未明瞭、但美國以所有手段、使諸國對日德意斷交、或至少使其斷絕經交、然其本國內尚有異論之、羅大總統之戰爭政策即全體主義的政治、該等諸國恐不能接受吾人對中南美諸國之態度、力持慎重之態度、蓋問題須由中南美諸國自身自由決定、而非德意側所應置喙者、羅斯福雖宣傳美本土之完全武裝及歐洲侵佔、但美國自身反因之發生危險、

馬尼剌放送局 今已開始放送

【馬尼剌十六日電】馬尼剌市之治安、經日軍之努力、節節恢復、民心亦漸安定、放送局於十四日亦再擁復活、大東亞戰爭之戰況非島人最愛好之音樂等之放送、亦一齊開始、此放送局之再開備受菲島人之歡迎云

英駐蘇大使 提出辭表

【里斯本十六日電】倫敦十四日阿巳斯電稱、克里布斯駐蘇英大使十四日向本國政府提出辭表、首該大使擬轉入國內政界云、

美增海軍常備兵

【里本十四日電】據華盛頓發哈瓦斯電云、羅斯福大總統、十三日對於海軍省之緊急要求、將海軍常備兵增員五十萬人、又陸戰隊員增員十萬四千人之法令、已經署名云、

菲陸海交通 着手復興

【馬尼剌十六日電】菲島方面最高指揮官、十日發布告、要求鐵道從業員之復歸、故於指定相集之日之十五日早朝在指定之集地點馬尼剌驛前廣場、千名之馬尼剌鐵道會社從業員、爲「復活我等之鐵道」而陸續參集、午前十一時、該社幹部霍巢伯內以下五名重役代表從業員、與日軍部隊長會見、受有「復活爲新建設菲島圖之從業員積極的協力」之訓示並關於鐵道運輸再建之具體策交換意見、於該會談後、會社側代表立於從業員前、謂諸君必須爲菲島交通文化建與日本軍事協力而開通鐵道等其體的方針決定後、於一個月以內由新聞紙、求全從業員參集、故期待諸君協力、要望全員奮起從業員側乃對此應歡聲雷動、一方菲島船舶關係代表者、亦於同日朝參集馬里台蘇汽船會社、關於島內航路之復活問題、逐行協議、於是以馬尼剌爲中心之菲島陸海交通之再建、於日軍占領後未出旬日、已邁日菲協力之強力第一步云、

英美不足依恃 渝報悲憤社論

【北京十五日電】重慶側當局、雖極力隱蔽英美之敗戰、然漸英美慘敗之事實使重慶治下終難隱蔽、盛行傳重慶軍機關報「掃蕩報」對大東亞戰爭英美之悽慘敗戰、殊爲激憤、十四日社說如左、論難英美不足依恃、於現實事態、前途悲觀之色頗爲濃厚、太平洋戰爭既爲論須亘十年之久、然乘美國準備不足之虛隙、眞珠灣遭襲擊、菲律賓防衛軍以僅少人員、使其自衛並馬來英軍亦僅試行脆弱之抵抗而已、斯種事實皆使吾等驚奇不止由於觀察力之缺乏、以致事前未克充足戰爭之準備、由於決斷力之缺欠、以致國當局側對於敵軍資未能收買、現在美國有特別委員會者與眞珠灣問題嚴重審查中、英國並關於馬來戰爭之方策、於議會亦高起非難之聲、我等今後希冀此種失敗勿復實現云、

晚晨刊一大張半

滿洲鐵道總局指定 愛路丹 懷中良藥

頭痛聖藥 新腦
立止頭痛! 靈効如神!!

半煉仁丹牙粉
強化齒齦, 除掉口臭, 經濟實用, 家庭必備,
森下仁丹株式會社出品

斯達普隆
双球菌・化膿性症 淋症・炎症患者的 遂告潰滅 救生船
淋菌 葡萄狀球菌 鏈鎖狀球菌 肺炎菌
因淋菌、肺炎菌而起之連帶雜症皆有奇効
(主治範圍極廣 請看仿單)
株式會社藤澤友吉商店 大阪・東京・上海
株式會社滿洲藤澤友吉商店 奉天・大連・天津

刷新市民日常生活 展開厚生運動
市協制定本年度實施要綱

協和會奉天市本部、爲圖刷新戰時下國民日常生活並勵行獎勵體育及健全娛樂、以期強化市民活動力、以職場及分會爲中心、展開一大國民厚生運動、該部本諸中央協和會之訓令、特計劃本年度國民厚生運動實施要綱、通令各分會遵行、茲誌其要綱如下、

▲爲揚建國精神、徹底大東亞聖戰之大義、振起職域奉公之觀念、實施左記事項

一、徹底國本奠定詔書之本義、
二、闡明大東亞戰爭之大義、
三、勵行詔書奉戴紀念日、
四、朝禮朝會之實施、
五、神社忠靈塔寺廟之團體參拜、
六、喚起各職場於決戰下國家的使命

▲心身鍛鍊

一、齊業體操之實施
二、各種運動競技之實施
三、各種武道之勵行
四、野營、遠足狩獵等實施
五、步行之獎勵
六、設置體育道場及共同運動場、

▲矯正生活、改善保健衛生、企圖確保健全生活、實施左記事項

一、消費節約及廢品收回利用、
二、儲蓄之獎勵
三、居住之確保並美化改善
四、營業之合理化
五、營業食堂之設置
六、健診之勵行
七、治療或養生之徹底
八、健康相談所及療養施設之活用
九、結婚相談所之設置
十、其他福祉施設之設置

▲獎勵健全娛樂、陶冶情操、企圖培養活動力

一、各種藝文趣味開催
二、各種演劇之獎勵
三、運動會郊遊會之開催
四、觀光旅行或各種見學之實施
五、俱樂部或厚生會館之設置

▲增進作業能率、企圖職域奉公、

一、職業或職能指導之實施
二、技能競爭之實施
三、出勤或會合時間之嚴守
四、能率增進周間之實施
五、職場之美化
六、精勵者之表彰

▲其他

一、關係各種團體之連絡協調
二、厚生指導關係教養
三、厚生指導書籍之刊行

整肅官箴推進行政
省署制定本年度監察規則

自大東亞戰爭開始以來、我國位置之重要、已極爲明顯矣、奉天省當局、以建設高度國防國家爲目標、刻正竭力奮鬥中、茲者更爲完成人的活動力及物之活用、並兩者綜合之關係計、已將康德九年度省下監察規則制定、此監察規則、非僅各市縣而已、即各鄉村莫不在監察範圍內、預想定能得到良好成績、茲略述其監察項目如次、

一、綜合監察此項監察年僅一次、互全省實施之、
二、重點監察此項監察、每年二次、於四月八月實施由高度國防國家組成特別綜合班、一市一縣實施、
三、一部監察此項監察、每年四次、
二月中旬至二月下旬爲第一次、
三月中旬至三月下旬爲第二次、
五月中旬至五月下旬爲第三次、
九月中旬至九月下旬爲第四次、
四、行脚監察＝此項監察、每年二次、六月中旬及十日上旬、對鄉村之實情、加以巡視、
五、自體監察＝此爲省公署自己監察、以爲自身返省之用者、於十月下旬實施之、
六、綱紀監察＝必要隨時行之、

企圖軍援事業萬全 設置各團体聯絡會

所謂軍事援護團體、乃民生部厚生司、協和會軍人後援會、滿赤、國婦、等是也、彼等雖實施獨自之事業、但各團體間之連絡、頗呈缺欠、故謀聯絡之強化、與運營之合理化、今次設置「中央軍事援護團體連絡會」即定於十九日午前十時、於民生部會議室、開催第一次連絡會議、該會議於日本大使館、治安部、民生部以下及各援護團體之關係者出席下、即互行協議各團體事務之連絡與、今後於各省亦設置援護團體之連絡會、以期軍省援護事業之萬全、

班長貪利僞造通賬 露出馬脚被逮到官

張文超現住市內北關區小北街四段一百一十一號、爲小北第六分區之班長、於十五日適値北關署經濟保安股周警尉補周永嘉、前往其家調查房租價格、時張某並未在家、由其妻子應答、惟其妻並不懂市公署所發給之房租統制通知書、一時無處查找、後周警尉補告以其形式類似通賬、故令其照通賬之樣查找、其妻遂將手中之通賬拿出、不料於自己應用之通賬外、並另有通賬四份、周警尉補頗認爲奇怪、當即追問另外之通賬四份、係由何處而來、其妻言語頓現支吾、謂係由搬走之住戶所遺留、但據各通賬住址到分所查找、又並無此人、遂認爲張某有僞冒通賬之嫌疑、以後將張某傳署訊問、果係僞報私領云、

鮮人販毒被逮

鮮人朴仁根、年廿六歲、業無定業、居無準址、近因片廿七兩、以鐵筒存貯、行經敷島區康泰街三段商工銀行附近、被敷島署刑事張育民執勤相遇、因鮮人之形色有異、當時予以盤詰、嗣以搜翻、朴某之鬼計暴露、遂被逮捕至署、現正嚴訊之中、

順應新給與制度 各會社開始調整準備

爲謀統制決戰態勢下之國內特殊會社之社員給與、及確保戰時生活、以期能率之向上計、各特殊會社對于政府之特殊會社員給與統制要綱、乃着手給與規程之再編成、國都重要會社已開始新給與制度之準備、

△中銀＝因取滿洲本俸式給與方法、關于一切在勤津貼、全滿一律按八成計算、北滿之臨時津貼、及僻陬津貼、亦須本此次之統制要綱加以改正、至其具體之調整方法、當在可能範圍內、從速研究、以備實施、而目下直接之問題、即在改正新採用社員之大學出身者八十五圓、爲七十五圓、致專門四年制畢業者之七十八圓爲六十五圓、改專門三年制畢業者之七十五圓爲六十圓、然住宅則免費借與、故大學出身者、與以前並無差別、關于現社員之給與、規程改正、務使維持現在之月收、與新入社員之調整、則即應七％之加薪率、逐次是正、但、加薪率之七％、乃全社體之比率、故對個人者、則無須拘泥於此、以與向來同樣之應能主義支給加薪或賞與、藉以防止因給與統制要綱而起之社員士氣之沮喪、且可發揮人之活用之意味、而謀能率之向上、

△電業＝應政府之方針對于全體一萬社員、實行調査、然對于本年度豫定入社之新社員五百名（專門學校以上畢業）、則取按統制合支給之方針、但無論爲何、配屬於新京以北者終較以南者係爲多、而殊感困難、故對此刻正講求適當之方法、

△滿拓＝本諸日系會社員給與統制要綱關于滿拓之標準原則、近決開理事會、決定職制改正、及給與支給規程改正、幷決定由一月一日起實施、據觀全體大抵可增加約一成程度

△電電＝本社於此次統制要綱公布以前、由去年十二月一日起、關於給與之規定即已實行一部改正、但無甚變化、今本諸要綱大抵決定在勤津貼減少之地區甚多、然設過渡規定約一年間、按統制要綱實行、但電電除從來所分官立、私立之大學畢業之待遇無何差別、及最下級者之待遇、較優外、其他全體均不優裕、

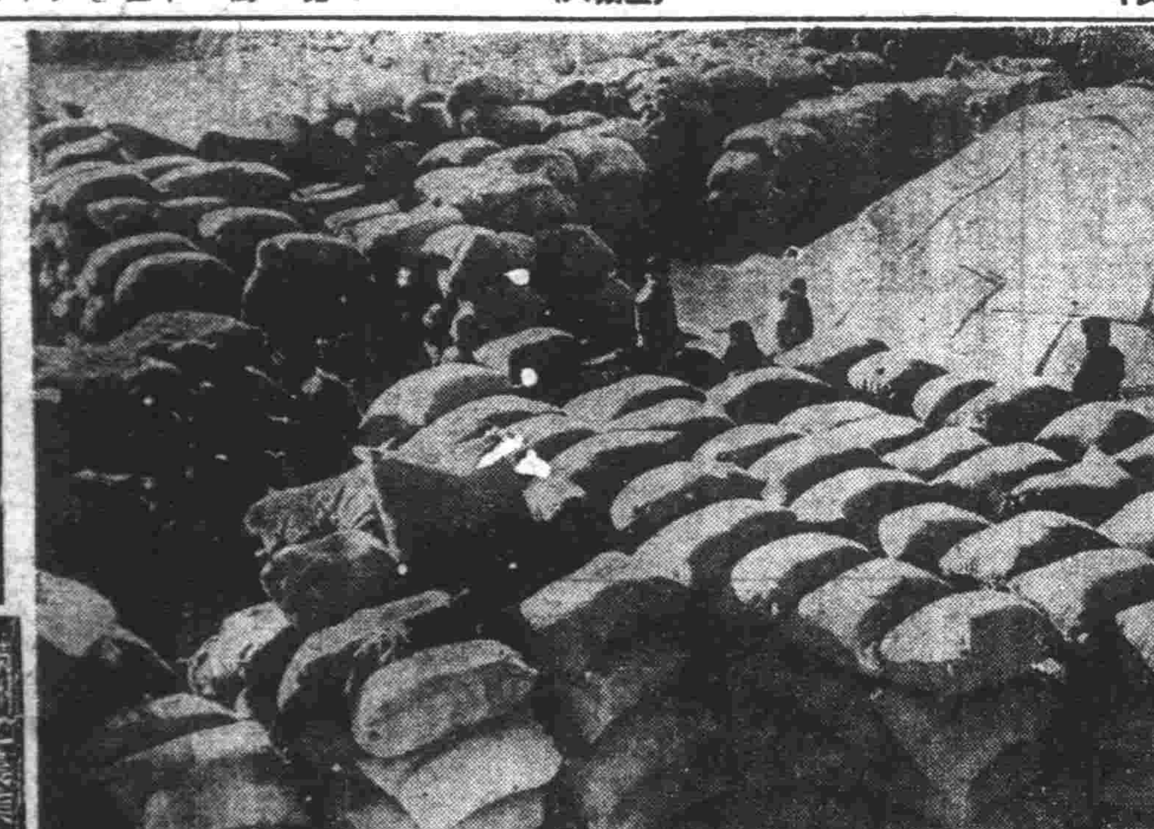

滿洲登錄寫眞入選者 滿洲之農業 山積的大豆袋 新京相澤敏一

市民獻金總額 已達七十八萬

自今次大東亞戰爭開戰以來、國民向陸海軍赤誠獻納之獻金、日愈增加、奉天市民經在奉各部隊、特務機關、憲兵隊及其他各機關所寄托之獻金總額、於昨十五日止、合計實有七十八萬七千五百八十四圓二毛二分之巨額、此乃十六日奉天特務機關所發表者、

調查省下盲人數目 福祉協會即將實施

奉天盲人福祉協會、此次爲適應此大東亞戰爭下之建國十周年、振起永棲於暗黑中的盲人奮起愛國熱情、雖以不得自由之體軀、亦將充人的資源之一翼、而高呼全國盲人大衆施行種種計劃、自今年度起始、以奉天省下之盲人調査、實行奉天市爲中心、現已由奉天省保健科及滿洲醫科大學眼科進行、最近期間、由奉天省爲陣頭、與省下各市縣連絡、使省內盲人登錄、此項盲人調查、已自昨年五月委託奉天盲人福祉協會、而此次則將從事大規模的調查、此爲滿洲最初之事業、調查之要領、由各市縣警察當局及衛生當局組成市縣內班、至街村調査視力之程度、失明原因、生活狀態、等及本人之家族、福祉協會以此調查之結果、作製諸種統計、爲福祉對策資料、並以本年六月至七月頃、由滿洲醫科大學、至省下各地檢診、治療盲人、徹底以資活用資源、此劃期福祉事業之計畫、已□有偉大之成果、爲同胞期待矣、

協力友邦完成聖戰 蒙系國民顯示赤誠

爲擊滅美英兼建設明朗大東亞、盟邦無敵日軍之奮戰情勢、爲世紀之凱歌、到處國民均激勵熱血沸騰澎湃、即於不知海洋之蒙系國民、亦崇悉「日本軍精强無比」、發大擧獻金、新顯赫表感謝之誠意、日益激增、爲蒙系唯一之報道機關（國都胥旗社）、有熱情充溢之槍後美談、頗激勵關係者之感銘、

（其一）、興安南省王爺廟錫虎喜管君（十八）、於十二月八日、自宣戰之大詔渙發以來一個月間、自貧困生活中所得之三圓五分與欲獻爲國防獻金、幷付有左記之信札、

余乃王爺廟興軍官學校栗野先生處之使用人也、余家非常貧困、於一月之中、有不飮不食之日、不知幾許、然吾等蒙系、每日能如斯安居樂業者、亦即有正義之日本軍駐屯之所致也、此次之三圓五分雖爲數甚少、頗呈慚愧、但爲感謝日本軍、所奉獻之金錢也、無論如何亦希爲國防獻金、余目下於粟野先生之御指導下、命學習日本語、將來欲爲强悍之國兵、以努力爲國爲誓念也、

（其二）錦州省醫羅縣喇嘛廟附、自大東亞戰爭勃發以來、於□□□行日本軍戰捷之百日新國會、教有第一個月本月之八日、「日本軍之強勝、實令我欽佩不已」日記一則如下、

能渡如斯安樂之生活者、實在日本軍之賜也、神姉粉碎精强之美英、發行堂堂之進擊、日本軍之強勝洵爲驚奇之至、吾等自宣戰之開始日、於每朝爲祈日本軍之戰捷、故學行新願會、抵於今日、滿國一個月、滿洲於該日亦爲詔書奉戴日、遠進確立新生活、全滿之喇嘛僧、亦一致團結、衷心祈願日本軍之捷、而高呼日本天皇陛下萬歲、日本軍萬歲、

滿系分會長會議

協和會奉天市本部伴同分會長之新任、爲決戰體制下之國民組織爲中核體、又實踐爲會運動之組織體、發使分會長認識現時之超非常時局、同時協力完遂聖戰、爲分會長者、亦應堅固其決意、決定十八日招集滿系分會長百五十二名、於協和會館開催第一日滿不分會長會議云、

京奉冰上競技 本市代表出發

第五回奉天、新京對抗冰上競技大會、定於十八日在新京擧開、奉天代表已決定如左、一行予定十七日午前乘九時二十分發之列車出發、

△團長＝濱利喜藏、△總務＝合田實三、谷山光生、△監督＝大澤讓一、△幹事＝江島八重子、△主將（男子）牛島讓男（女子）龜山豐子、

△選手（男子）齊藤正一、杉崎一、中山政憲、岡本時夫、池永秀夫、（女子）加藤輝子、廣瀨ムツ、佐野幸子、早川潤子、木谷昭子、江上貞子、山本悅子、

迎春花外景隊 預定下旬來奉

滿映企畫、作業之「迎春花」或「姑姑迎春」、由松竹大船借受之淸水宏監督指揮下、並由佐佐木康、近衛敏明、少喜美千代、出演、滿映側有李香蘭、浦克、曾保羅等出演、於十八日赴哈爾濱開始外景攝影、予定於二十一日、在新京實行室內攝影、二十五日至二月十日、赴奉天、實行外景攝影云、

牛羊肉配給制 自十九日實施

已誌本報之奉天市牛羊肉配給制、十五日於警察局、由省、市、警察局衛生科協議結果、決定自十九日起、正式實施、據此、乃將批發商之奉天食肉小賣商組合、奉天牛羊肉組合發自屠宰場者、由該組合配給小賣業組合、而該組合以基於查定之配給票、購買、故入手不圓滑之牛羊肉、由此可以圓滑、因此去年十二月二十日決定之牛肉零售改訂價格爲帶骨牛羊肉一斤一圓三角云、

二匪持刀夜入民宅 搶去財物逃走

王德謙者、年四十五歲、係河北省昌黎縣葛家庄人氏、旅奉有年、寓於本市敷島區厚生街二段五號、王某之髮妻李氏（卅五）、女兒東鳳（十二）、相依共居、專業王某皮工職業、維持生活、闔家堪稱快樂、於月之十五日午後七時頃、王某因工餘之暇、飯後赴工業區啓新戲院觀劇、距料於當晚十一時許、李氏携東鳳在室內縫紉衣服之際、有匪徒二人由東墻跳入院中、擊破窗門、甲匪手持尖刀、乙匪袖藏利双威嚇母女、不准聲張、恫言逼索錢財、李氏百般求饒、並述及生活艱窘之狀況、而匪徒置若罔聞、大肆搶刼、結果拿去衣服七件、猶未厭意、持刀威嚇、李氏被逼無主、將國幣百元、悉數與匪、二匪乃揚長而去、移時李氏乃赴直興園派出所報告、派出所當即連絡署方警動出動、追緝逸匪、於十六日黎明之後、敷島署司法當局、爲慎重確悉該案之經過、乃傳訊王某之妻李氏、詳加訊問肇事時之情形、惟恐別有技節云、

配給味之素 每戶一小瓶

奉天市內第七回家庭用「味之素」之配給、由本月二十日至二月十日實施、需要者携帶配給證明書及印鑑、往指定配給所購買爲要、但聞滿系市民每戶一瓶云、

下班歸來 被褥無踪

于守滏、原籍安東省莊河縣馬道口村人、現年二十歲、住福海區靜安街一段十三號、爲滿綫之傭人、於十五日午前八時許、上班之後、將門鎖上、及午後二時四十分歸來、始發覺室內之被褥四五床、皆被偸去、並遺留剪子一把、統計損失之物、約値時價二百四十元云、

奉公隊指導者 實施救急訓練

盟邦大日本陸海軍精銳百戰百勝、大舉光輝之戰果、震撼全世界、因此、協和義勇奉公隊、奉天市總監部、亦爲槍後訓練之一分子、故對隊之指導者、爲使其習得救急法、擬十六日午前九時三十分、招集地區隊之指導者數十名、在富士青年學校、由軍當局指導之下、在嚴寒之中、實行猛訓練、該講習繼續分爲第二次、第三次、第四次及地區、特設隊分別實施云、

今日配煤各區

▲大和區大廣場、北松梅、南稻藤皆葉▲敷島區康泰第二、協和第四、▲朝日區東亞西、蘘光東▲鐵西區東亞西、鐵光東、▲鐵西區景星、製絲甘露▲息姑區大實第三之一部、▲小西區小西第一、北興第三▲瀋陽區一心第二（中）小南第三▲北關區大北第一、小北第七北興第六、▲東關區小東第一▲大東區德化、珠林、▲北陵區陵南第三第四班、

省署運轉手獻金

省公署的運轉手、雖然薪俸並不怎樣高、可是因爲聽過金省長皆川省次長的大東亞戰爭講演、頗能瞭解友邦大日本海軍的武勇、並極端表示感謝之意、現全省公署運轉手、爲向大日本帝國海軍略表謝意計、每人各從微薄的薪俸中、提出一部、用作日本海軍府獻金之用、茲已提出百元、向當局作獻金手續矣、當局對其熱意、極爲感謝云、

白俄少年獻金

在奉白俄系少年部隊、曾於七日基督教誕生祭之當日各人所得之辭歲錢、約有百余圓乞呈獻於戰地之傷兵、近日經白俄人事務局、呈送於特務機關、頗令獻金係官感激云、

郵政管理局擧開 時局講演會

奉天郵政管理局、此次爲講職場於大東亞戰爭下之責務、乃自十三日以來、組成練成隊、從事於北陵獨身寮合宿訓練、至十六日、爲練成最終日、並特於管理總局聘請山口協和會本部事務長爲講師、以「時局與滿洲建國」爲演題、開催座談會、以覺悟國民克服持久戰之根本意義云、

大東亞興隆之春

鄭家屯泰發合 鮮雜乾貨瓜子客事代理 西大街 經理 石竣山 長電話 一四三番

鄭家屯街公所 街長 靖國瑞 副街長 關根成人

鄭家屯株式會社三益號 常務取締役 井上淸 經理 史景臣

双遼縣農產物特約收買人 滿和順株式會社支店 主任 王祝三 電話 一四四 六九番

鄭家屯寶增商店 人絹呢絨鞋帽洋服鐘表禮品美術照像 經理 張守山

鄭家屯西大街元發號代理店 瓜子雜貨附設暖窖出產鮮菜批發 經理 徐一山 滿長電話三三八番

盛京時報双遼縣鄭家屯分社 分社長 呂聯芳

哈爾濱道外景陽街 信遠商店 才啓民 二二八號

哈爾濱道外景陽街 裕豐久 郭豐九 二二二號

哈爾濱道外景陽街 日升棧合名會社 高燕如 二二八號

哈爾濱道北四道街 濱康商店 趙靜修 三六號

哈爾濱道外景陽街 北宜商店 薛敬之 二二八號

哈爾濱道外南六道街 公信成 張鶴齡 八號

哈爾濱道外景陽街 大隆工廠 張玉成 二二八號

哈爾濱道外北四道街 匯源居酒店 潘方亭

哈爾濱道外景陽街 公和成呢絨西服店 吳麟經 二二八號

哈爾濱道外景陽街 濱江旅社

哈爾濱道外景陽街 裕豐長 王振信 二三二號

哈爾濱道外大新十道街 泰記木廠 徐香之

滿洲帝國協和會 北鎮縣本部

法庫縣立乃木醫院 院長 雷振武

恭頌關直熊署長之德政

奉天市朝日警察署署長關直熊先生者精勤警政洞達民情照臨有耀一市共戴星悲憫爲懷萬家臺呼生佛王滋棟等籍隸城市各有身家親見德政及人更聞口碑載道叨承廣庇之中殊異過情之響物質之配給一遇滯塞市民即有凍餒之憂而署長力謀週轉圓活務使利益均霈大有一夫不獲給皆在我之煮德政一也戶籍之謂查稍有粗疎即徒事紛擾而署長逐處川詳致使宵小潛藏無地古所謂路不拾遺夜不閉戶者又見於今日德政二也衛生之講求魚餒肉敗蔬果廉爛皆足以致疾而署長禁民概不准食又復處處力求淸潔自無雜疫發生使市民悉受健康之保護德政三也僚屬既衆照顧難週常恐弊端之或出而署長斃躬率物廉明自勵久而亦皆與之俱化德政四也警網密張司法有權常恐有免脫雄羅之失而署長一出平九既得其情又示人有自新之路德政五也二人同心其利斷金而署長與副署長暨特務主任運主任濱武警尉和衷共濟又得諸主任襄助爲理如利刃斷物無堅頑之可慮德政六也王滋棟等術民衆之同情揚仁風而奉拜謹將署長歷任以來之德政掇拾大畧登諸報端以播麻聲而彰懋績爰作蕪詞權當藻頌

紳商人等

王滋棟　丁士源　張恕　林鶴皋　張成箕　翁恩紵　白銘鎮　金作武　項乃義

馮希濂　沈仲三　楊國璽　郭繼周　竇景三　王述周　喻貴智　孫西園　張新甫

奉天 女子打字專門學院 招生

資格 國民優級以上學校畢業或有同等學力者
新生 普通班速成班招收新生各數拾名
年齡 十六歲以上二十五歲以下之女子
章程 入學詳細章程函索附郵四分即寄外城就學備有宿舍
代書 代打會社組合各種文件迅速整潔定期不誤
本院 畢業生如有未就職者帮至急求的以便推薦
校址 因奉天大南關榮草市舊校舍不敷占用現已遷至奉明市一心街四段七八（即城內省公署前通天街西路）

附設瀋陽國民高等學校內 瀋陽日語學院招生

一、科別 高等科 中等科 補習科 每級六十名
二、報名日期 一月十日起至二月十六日止
三、考試日期 二月十七日
校址 奉天市小西區雙工街二段廿七號 電話 二—五一四六 四—四四七七

奉天日語學院招生

入學資格 國民優級畢業者
報名日期 自十二月七日起至一月十六日止
另有詳章備索附郵票二分即寄
定員 日語科一二〇名 四號科六〇名 一二〇名
奉天市大南門外

治療羊癇瘋癲狂病

欣榮堂記

仁術的 萬病一原 東洋醫術 新職業 紅酸新醫學 公開 收入豐富

大日本大分縣上眞玉局一ノ二區
日本紅療醫學專門學院

日本大學
總長 法學博士 山岡萬之助
詳細參照十二月廿六日官報
◇大學豫科＝文科（法、文、商）理科（工）
◇高等師範部
◇專門部＝法、文、商、宗教、藝術、
◇高等工學校
◇專門部工科
◇大阪專門學校
東京市神田區三崎町　東京市世田谷區上北町　大阪府布施市

東洋大學
學長 大倉邦彥
創立 明治二十年
所在 東京市小石川區原町 案內所（要郵劵三錢）
大學豫科 大學部 專門部
◎專門部經濟教育科
◇願書受付 一月八日起
◇入學試驗
◇特典 高等學校 專門學校 中等教員無試驗檢定

明治大學
總長 志田鉀太郎
創立 明治十四年
本校 神田區駿河臺 豫科 東京杉並區和泉町
豫科 法 商 政治經濟 文藝 興亞 研究科 新聞高等研究科
專門部 法科 政治經濟科 商科 文藝科 興亞科 女子部

專修大學
明治十三年創立
總長 衆議院議員 經濟學博士 道家齊一郎
法學部長 經濟學部長 商學部長 須賀喜三郎 小泉嘉章
大學豫科 學部 專門部 經濟科 法科 商科
○願書受理 一月九日起
○專門部口頭試問入學許可（入學案內書贈呈）

中央大學
學長 法學博士 林賴三郎
東京、神田、河駿臺
大學豫科 大學部（法、經、商） 專門部 法、經、商（晝、夜）
入學試驗 願書

拓殖大學
學長 永田秀次郎
創立 明治卅三年
所在 東京市小石川區茗荷谷町
學則 願書要郵劵三錢
○大學豫科 試驗地 東京、福岡、臺北、京城、大連
專門部 商科 拓殖科 武德科
試驗期日 三月十九、廿日

日本高等獸醫學校
文部大臣指定
東京市外武藏境一七〇
入學資格 中學校、實業學校卒業以上
試驗科目 國史、國語、動物
試驗期日 東京三月二十二日 福岡三月十九日
特典 無試驗獸醫師開業、陸軍獸醫官同依託生採用 無試驗中等教員檢定

大正大學
東亞學新設
東京市豐島區西巢鴨
大學 豫科 佛教科 專門部 佛教科 文科
特典 高等或中等教員無試驗檢定
學則 入學試驗 三月廿四日 三月廿五日

東京農業大學
創立 明治二十四年
學長 農學博士 佐藤寬次
所在地 東京·澁谷·常磐松
大學豫科 農學部 專門部 農學科、農藝化學科、農業拓殖科 農業工學科·農村經濟科·造園科（新設）
入學案內 要郵券三錢

上智大學
所在 東京麴町區紀尾井町
（預科）文學部 商學部
入學試驗 三月廿日 廿四日
第一部（二年制）甲類（德語）乙類（英語）
第二部（三年制）甲類（德語）乙類（英語）
（專門部）商科 甲類（商業科）乙類（新聞科）
入學試驗 三月廿七日 卅日

首都本部臨時全聯代表 推荐王荊山氏以下十六名

【新京】協和會首都本部對二月八日擧開之詔書奉戴臨時全聯，十五日向中央本部推荐首都代表協議員候補王荊山氏以下十六名，該被推薦之首都協議員候補計滿系十一名、日系三名、鮮系二名、作家古丁氏亦列入在內，其氏名如次：
王荊山（商）、迭長增（商）、沙鐘金（商）、吳志通（農）、王立齋（農）、張鳳（律師）、靳鳳閣（商）、孫香古（農）、廣紹鏞（敎員）、孔慶春（敎員）、徐長吉（商）、寺中楠治（商）、臨坂正文（會社員）、青山忠雄（會社員）、自興職員）、全率能（會社員）、朴準秉（會社員）

出場第十二回明治神宮國民體育大會冬季大會冰上競技滿洲國代表團選手監督以下役員及滑走冰球之新京選手十八名，十五日五時十分，自新京乘遲號快車，於在京體育關係者多數歡送下，就東上壯途，（圖爲踏上壯途之冰球選手一行）

國都一年中流行病統計 希市民徹底注意

【新京】隨同季節之變換，京氣候之轉變，一年中國都新京之流行病，亦因之應時猖獗，或奪市民之健康，近年以來幸經保健當局，對市內縈然預防，衛生等施設，銳意加以充實整備，及市民之注意，以致各種季節病患者，逐年減少，按國都市內之主要法定流行病，大別可分赤痢、傷寒、天然痘及猩紅熱數種，其中長年流行者爲赤痢，然其最盛期，則在七、八兩月，其次則爲季節流行病，春期流行者爲天然痘及猩紅熱，夏季最盛期爲赤痢，秋期爲傷寒，又末春初則以天然痘患者爲最多，綜觀前記各病，大體多係由於市民日常生活衣食之不注意，及衛生知識之缺欠所致，而蔓延者，茲將去年中各種法定傳染病之患者數，列左，由此數字中可以明瞭一年中流行病最盛期爲何月，並希市民嚴加注意，以期全市保健之徹底，（括弧內爲死亡者）
一月一一八（廿六）二月一四二（廿九）三月八三（十五）四月一二三（十）五月一四六（十七）六月一七五（十三）七月四三七（十五）八月一九二（十一）九月一二八（十四）十月一一四（十三）十一月八四（十五）十二月九三（十五）云。

馬永泰熱心教育 捐私產五千元

【長白】長白街住戶馬永泰氏最近得聞長白公立第一國民優級學校，因校舍及一切設備不完備，現擬係當局及一般街民正行計劃擴充等消息，該氏痛感二代國民敎育之重要性，乃於日前親赴協和會長白縣本部訪問石山部員毅然爲長白縣之教育界前途計而捐私產五千圓擴充上記國優學校之設備云。

國都區劃變更後 區長人選決定

【新京】爲變化國都市行政之運營，國都區劃，曾施行整備刷新，由原來之十三區，從新劃定，增至十六區，其新設區名，則爲大同區、安民區及西滿區三區，隨同此次區劃之增加，爲徹底整飭區長之人選，市行政科前曾銳意審議，目下業經決定如左並定於十九日午後五時假市公署擧行區長就任式
△敷島區＝寺中楠治 △大同區＝迭長增 △長春區＝張鳳風 △寬城區＝岩間甲之助 △順天、安民、西滿區＝佐藤精一 △東光區＝臨坂正之 △和順區＝東榮正＝沙鐘金 △淨月區＝吳志遠 △南河東區＝譚文斌 △北河東區＝廣論桐 △合隆區＝宗費齊 △大屯區＝王立齋 △雙德區＝趙成基

鴨綠江上 市營滑冰場 十四日開場

【安東】鴨綠江上市營滑冰場，仍如例年，在水上警察署江上開設，月之六日上流已入結冰狀態，遂於一切準備，原訂十日開場，但因種種關係遂延於十四日開場，該滑冰場較去歲遲開約兩週間，至入場料大人一圓，中學生七角，國民學校兒童爲五角云。

通化省史話 初版已售罄

【通化】前省公署官房事務官現任臨江縣財務科長金川富平氏所著之通化省史話爲考據通化方史誌之最完璧之鉅作，於省弘報都發行下初版二千部皆已發售無餘，內容自上古甥之神話傳說，次述及高句麗時代、而渤海時代、遼、金、元、明、清

氷天雪地軍警勞苦功高 政府高官組慰問班 奉錦熱三省地區爲第五班

【錦州】溯自大東亞戰爭勃發以來，鼓舞國民意氣，而地方之防衛之急務，更形暴騰，是以當玆冰天雪地，皚多寒中，雖得國內安謐無警，乏日滿軍警等，不避嚴寒，執戈夙雪，而維新後能宜應募，是故政府當局，爲獎勵慰撫冰臥雪，國內日滿軍警，乃以各部大臣，親自出馬，組慰問班，計共七班，定本月下旬，由京出發，赴國內各地慰問，奉天、錦州、熱河等三省地區慰問使，爲經濟部大臣，于靜遠，率隨員等一行，以第五班，定本月廿一日，由京出發，廿八日回京，在此期中，慰問日滿軍警，及傷病勇士，以示政府待遇之深情云。

十日間燃盡十萬圓 火災爲害實堪驚懼

【大連】確保物資，防止火災爲目的，客歲十一月末，亘全州內，而展開之防火運動，由州廳警察部，除嚮告州民，徹底預防火災於未然外，並使州民，昂揚時局下防火之認識，且官民總動，調査各戶及各處遭火之根源，而以例年探熒期，發生之火災，比之平時頗多，且新春時，萬物焦燥，稍有不愼，即易遭祝融之光顧，是以非常時局下，予州民生活以不安者，莫若火災爲甚，且以新正元旦以來，至日間，大連消防署管內（旅大兩市內）火災發生件數，逐日分列如下，一日二件，二日二件，三日二件，四日一件，七日二件，九日一件，共十日間，合計發生十件，比去年一月中之十九件，頗爲增加，一方損失，計被害額，竟已超過十萬二千八百八十二圓之多，不謂不巨云。

地方結成獻金委員會

【合安】縣境地方紳民，鑒於友邦皇軍，威震海上，吾等國民，更當援助，以新飛機，是以商農人等，於本月十二日，特成獻金委員會，然列獻納所有之金錢，計有六萬元之多，擬購飛機一架，定期獻與皇軍，並對於建國十周年之紀念事業，所需之款，約計二萬餘元，現已獻捐足數，國民如此誠實堪嘉美云。

街村區域調查 同時名稱變更

【彰武】本縣自舊政時代民國十二年施行街區制度劃分區村以來，至民國十八年以八十村併合四十村，及建國後，康德元年後併合爲二十村，但當時未加充分研究亦未考慮地勢民族、及行政經濟人口面積各關係，惟斯時政治不良，加以土豪劣紳各樹一方之權勢，致將各區村之面積，大小不均，奇形異狀，致使負擔不平，治安交通諸多不便，種種弊端，無由發生縣長當局甚關懷之，去年調令行政科，極爲慎重調査，實施進行辦法，科長于德天奉諭令後，更擬行政設長修豐永氏，當由錦西榮轉茲任之初推進國策、行，現時不合理之行政區域絕對無再使之繼續存在，是以街村區域，有積極調整改善之必要，玆將其調整理由及新舊名稱變更詳列於左，
一、阿□村之區域跨成兩段，殊不合理，應行調整，
二、紅咀子村面積狹小，負擔奇重，財政入不抵出，應予擴大調整，
三、雙龍山村被大柳河截成兩段，一切均極不便，其於警備上，尤感不易，應以柳河爲界，分劃調整之，
四、平安堡村課稅面積最大，爲他村之三倍，負擔極應予減輕，劃入小村，以資平均負擔，
五、其他如大德閣、馮家窩堡、四堡子、白廟子、哈爾套街、高花山、二合子、郭家店、奧金花、下窩堡等十四村，均以負擔不平衡及行政不便關係，應予同時分劃調整，
六、現存之名稱字句鄙褻，毫無意義，其名稱亦應更新改正之，
基於前記行政區調整目的，各區因有四、一、地勢案轉經縣周密之二、平抑負擔、三、治安交通順利、政確立、無阻、四、行政推進易於遂行。
新舊名稱變更如左，彰武街依舊，長坨子改稱興隆村，白山土村改稱白山村，實屯村改稱太平村，哈山稱村改稱變山村，白音花村改稱富貴村，阿莫村改稱鞍山村，大德閣村改稱大德村，馮家窩堡村改稱馮家村，平安堡村改稱平安村，雙龍山村改稱大富村，四堡子村改稱柳南村，白廟子村改稱愛林村，黃花山村，改稱黃山村，哈爾套街村改稱哈爾套村，紅咀子村改稱紅山村，二台子村改稱高台村，郭家店村改稱五峯村，奧金花村改稱石嶺村，下窩堡村改稱武陽村，上記之街村區域分劃及名稱變更，已於月之十一日實施矣云。

陽信完成交通建設 開始修築陽雹公路

【山東陽信】陽信縣建設事業，自李縣□事蒞任以來，各處□已裝然可觀，而交通事業之建設，此十一年度縣政建設計劃，及完成交通網建設起見，特重修陽雹公路，打通東部運輸幹線，現聞該路公路係民國十八年建設，形勢曲局路面凸凹不平，復因年久失修，被雨冲淡，路基多係坍塌不堪，往來交通頗感不便，故該路自□縣政會議議決後，決重新測量另行修建案於昨日（六日）該縣顧問茂木照市，率同縣署技術員，及警察多名，赴第一二區該路沿綫實地勘查，俾以重新取直另行修建，以俟測量完竣後，即可着手動工修築云云。

銷後獻金芳名錄

【新京】十四日陸海軍之獻金如左，
△關東軍恤兵部
「國防獻金」△五、○○○圓＝新京滿配給組合 △四○圓＝滿洲第九四三部隊陸軍一等兵福田右一 △一○○圓＝同日本橋通池田武 △一○○圓＝同正利 △一○○圓＝同安達貨田中フキヨ △三一○圓＝同花園町松井朝雄 △一○○圓＝東安省勃利縣桃山地區義勇隊勃利訓練所勢藤榮 △四○圓＝城西警務科一六件 △七二圓＝海龍縣警務科辦理二件 △三一一圓＝滿洲帝國協和會少年團和龍縣統監部辦理一件 △一、三○三圓四三錢＝蒙疆縣警務科辦理六件 △六五圓＝四平市警務科辦理三件 △三一二圓一五錢＝敦化憲兵分隊辦理十一件 △二、四三五圓一錢＝公主嶺憲兵分隊辦理八件
「恤兵獻金」△一、○○○圓＝新京市興亞金物株式會社（安坂常盛）△一、○○○圓＝同首都用馬車人力車營業組合（李子民）△一二○圓＝同新京商工公會事務員一同 △一、五五圓五○錢＝同敷町新京玉茗城批發百貨店職員一同 △三六九圓＝同敷町新京玉茗齋株式會社（陳錫三）△二五○圓＝同大馬路益發合株式會社 △二五○圓＝同大馬路益發銀行職員一同 △二五○圓＝同大馬路益發銀行職員一同 △五○圓＝同大馬路益發銀行職員一同 △五圓＝滿洲第六○○八部隊 林睞山 本春太郎 △五○圓＝新京市百貨街山田弘 △五○、○○○圓＝安東憲兵分隊辦理一件 △六○、○○○圓＝安東憲兵分隊辦理二件 △二○○圓一○錢＝新京市北安路一條胡同八 讀龜藏方 灰衛タマ △四三圓四○錢＝興安北省北興話贈阿片喫煙者一同（張玉順）△五二圓五○錢＝同第二煤炭所從業員一同（下田照涵）△四五圓＝公主嶺憲兵分隊辦理二件 △三八三圓一五錢＝四平省開原縣公署辦理一件 △九二圓八○錢＝公主嶺憲兵隊辦理二件 △三○○圓＝旅順要塞司令部辦理三件 △二、五○○圓＝同辦理一件 △五五圓＝同辦理二件 △二、○○○圓＝西安縣警務科辦理一件 △一四○圓二九錢＝敦化憲兵分隊辦理三件 △二、六三六圓三五錢＝四平省雙遼縣公署辦理一○件 △四六六圓七八錢＝同東豐縣公署辦理一件 △五○○圓＝協和會濱江省本部辦理一件 △二一二圓＝□□警務科辦理一件 △五二○圓＝滿洲里憲兵分隊辦理三件 △三二四圓八六錢＝警務總監辦理五件 △二七圓＝安東憲兵分隊辦理八件 △三、二一六錢＝同辦理三件 △六○○圓＝鞍山憲兵分遣隊辦理一件 △二四三八圓＝同辦理四件 △三四九一圓＝平陽鎭憲兵分遣隊辦理一件 △一三二圓＝撫順憲兵分隊辦理四件 △二○六圓五○錢＝遼陽憲兵分隊辦理三件 △七三○圓六○錢＝東寧憲兵隊辦理九件 △一、一一圓五錢＝四平憲兵隊辦理四九件 △一、五○○圓六四錢＝本溪湖憲兵分遣隊辦理一四件 △二、三○一圓二三錢＝同二三件 △九、一○○圓三○錢＝奉天憲兵分隊辦理一九件 △九九九圓四五錢＝博克圖憲兵分隊辦理一○件 △六、七一六圓五○錢＝鶴寧憲兵分隊辦理三七件
△海軍武官府
「國防獻金」△一四圓＝通化省通化街雲開區一六牌三三號平本厚 △五圓＝新京聖胡同高覺璞久 △一○○圓＝同豐月町水野義恒男 △一○○圓＝濱江省雙東縣城內寨永貴 △一○○圓＝同李淩雲 △七九一圓四○錢＝吉省懷德縣協和會懷德街分會員一同（劉燕實）△五○圓＝通化省通化街雲開區三牌三○號吳在鼎 △五○○圓＝吉林省扶餘縣增盛號經理郭子棟 △二○○圓＝同永興長 △一○○圓＝同夏振田
「恤兵金」△一、○○○圓＝新京榮賀胡同石橋米一郎 △五○圓＝同石橋大五郎

回顧康德八年度舊記整理狀況（下）

（新年特約）

邵啓斌

7、名宦之墨跡
舊記中之奏□，是否札飭各稿，主官須簽押，其中該員多簽一滿字，漢官除奏稿恭書一眞名字外，除餘皆判一行字，畫法樂行草不同，但各極其妙，至在公文上所書辦法，或另有條款附箋，皆親筆書寫，濟濟流暢，神完氣足，實有琳瑯滿目，美不勝收之云，

8、牌尾之變章
淸季官吏簽章，多不適用名戳，以押截代之，人各不同，如增祺氏章爲制事以發四字，趙爾巽爲威實二字，徐鼐人爲嚴實二字，錫淸弼章係古篆未喦考証，陳陶遺格夫係行四字，程德全先爲繹以行四字，綜奇石昌教爲二字，其餘多至數四種，大致各戳已意鑄格言一句，以自儆也，所用印泥，多屬珍品，至今有仍未退色者，

9、官印之沿革
印信增額兩省，用長方形滿漢合璧篆文關防，文曰「總督奉天旗民地方事務兼理糧餉關防」，至徐督時，改用欽差大臣關防，嗣改行省，吉黑兩省亦改爲將軍關防，滿漢合璧之奉天吉林黑龍江字樣之較大方形省印供用紫花，顏色鮮艶，各官總則用朱印，惟各京部來文，則紙質殊劣，書法粗陋，印尤不紫不紅，其色晴淡，以視行省公牘之精潔，相差甚遠矣，

10、最有價値之公文
公文中最有價値者，如北洋大臣李少荃傳相，及直督袁項城之來咨，各部院樞廷奏官之文件，奉吉黑三省，疆保官吏之奏稿，及來片，軍機處各王大臣之書牘，各司道府廳州縣之呈啓，不特文情並茂，間與掌故有關，誠稀世之奇珍也，

11、公文中之附件
公文附帶文件，重要者，若約章、輿圖、書籍、照據，皆其舉大者，次、印稿、旅式、漆標、照糊、亦罕，自不待言，友邦日本，於明治八年，整理舊記，遍用唐代舊紙，於茲見其價値何如矣，舊記附件，不僅屬於史料，稽考一代之文獻，亦屬於世界之一頁，洵不誣云。

12、滿蒙文之來卷
吉江兩省，及各旗滿蒙文卷頗多，以翻譯困難，均已揀出，將來當由檔案股徐圖整理，此蓋衆多，一時殊難盡事也。

三、將來整備舊記之企劃
舊記既爲滿洲文獻之重要資料，整理者惟力是視，首以其間，凡片楮雙字，皆加以封面，摘錄案由，什襲珍藏，斷不輕於毀棄，其次則研究檢取擇便方法，及整理進率增進，俾副各界人士之期待，

四、整理舊記之希望
對於各省市縣所送卷宗固多，但迄今仍有未經檢送者，希望陸續檢送以備次第整理，庶全國之舊記，蒐集無遺，完成一大寶藏，不勝盼望之至，

五、餘言
我日官撰文案，斷爛朝報，歲足保存，新官大談，[illegible]

大連 裕和旅館 歡迎主顧 優待團体 東鄉町五十番地・電二三八一九

收集各種空罐頭盒 願各埠諸君如有出售或代理收集者請函示即將詳細說明寄上 天誠空罐集材所 奉天市鐵西區興順街二段九〇號 電話（五）一五九〇番

養鷄家必讀 着生健呂 學鷄養殖實踐新法 大連市 洋生健 發行

印刷切紙機 大連市巴藏街二二番地 興農實業公司 電話三一二三〇六番

大連 中央旅館 歡迎主顧 優待團体 大連驛西鄰・電話三三八七九

入院隨意 內科 小兒科 產婦人科及其他一般 郭氏醫院 院長 郭文高 本院電話四一三九二二

パイロット 自來水筆 最高的品質 最廉的價格 耐久永不會發銹 パイロット獨特合金筆頭 使用感暢快無比！

鎭咳 拔咳因 C・C

第六回有獎滿洲儲蓄債券當籤番號 興業銀行

壹等	8701
貳等	22366
	41720
	25341
	49349
參等	10877
	27365
	11373
	34418
	12195
	35449
	16307
	38293
	22135
	42282
四等	1704
	3097
	2887
	6569

6727	26643	14487	25235	39512		
7287	26801	14905	25689	40734		
8395	28307	14933	26133	41453		
8572	30621	16546	26383	42326		
8968	33311	17139	27892	43653		
8974	33677	17517	28005	44133		
9685	35463	17722	29193	44763		
11471	35596	18214	29370	45194		
13856	36784	18606	29629	46201		
14210	37017	18627	30465	46349		
15909	41036	18692	31365	46454		
18479	42246	18735	31460	47018		
18991	42267	18833	31552	47364		
21250	42497	18979	33721	47640		
21300	42865	19279	33962	47751		
24297	44100	19635	34014	47754		
25284	48523	19686	35840	48270		
25519	49712	19694	36036	48288		
		19767	36085	48566		
		20400	36096	48735		
		20443	36122	48749		
		20729	36540	48807		
		20751	36603	49423	1931	7907
		21165	36613		2506	9777
		21412	38977		2594	9935
		21998	37317		2980	10056
		22720	37677		3280	10189
		22969	37846		3700	10526
		23436	37999		4098	11032
		23547	38181		4468	13681
		24386	38205		4736	13984
		24809	38260		6922	14300

婦科妙藥 娃瑟童球

冷症……赤白帶下 如何可以根本見効

臉貌長得如何漂緻，肌膚怎樣胖麗但若子宮—血經不調，常致各種的所謂婦女病，這就不能稱謂眞正的美人，而絕非健全的婦女，是自不用說了。
因爲素日病弱，肌瘦面黃，血經不調以及肩板腰酸，發冷，尤其赤白帶下等症皆由子宮器官不健，或侵病毒所致，不但痛苦異常，終久不免破壞一身之健康，夫妻的愛情，一家的和平。
如要把這痛苦，和危險，根本除祛，就得使用「娃瑟童球」一天只要插入一球，藥力就在局部發連發現，殺滅病菌除淨病毒，以消帶下又整血行，以使全身各機能復歸旺盛——
特別因含多量婦女荷爾蒙，直接賦活子宮器官，使法簡單，毫無危險，藥價一日一角來錢，所以今在各大病院以及赤十字病院，皆用本品，爲安全的婦女妙劑，無不賞用，誠婦女閨中的唯一良劑。
六球・十二球・廿四球 藥房出售
總批發處 合名會社 河原商店 東京市…新町十三番地 振替口座東京三五〇一九

主治 急慢性淋症、副睾丸炎、丹毒、扁桃腺炎、中耳炎、齒槽膿漏、面疔、以及淋菌性膀胱炎、淋菌性新久婦人病等皆有奇効
各大藥房皆有出售 竹村製藥廠出品 大阪市東區南久太郎町

根治淋症藥到病除 神効卓越獨樹一幟 強利比兒片

淋症纏身萬事落伍 期此靈藥立脫愁城
東亞建設，百廢刷新，舊淋工作，勢不容緩，講萬一不愼，染患淋症，始而發熱腫脹，繼而排膿叫苦，抓耳撓腮，坐臥不寧，倘不及早治療，後患不堪設想，勿遲疑，速服本品保君立癒，恢復原狀！
◎內服三天 ◎破涕成笑
本品係由極緻密精純的雙連氨苯磺醯胺製劑更配合有力的化學劑，精煉而成的猛力治淋奇藥根據二藥相乘作用發揮高度的殺菌効能，對於淋菌、連鎖狀、葡萄狀球菌等，能徹底殲滅，輕症一二日、重症三五天，依法服藥之下，止疼、消腫、膿汁斷絕尿液澄清短期治癒，永不再發，各大醫家，正在熱烈採用患者諸君請速試服！

大東亞戰爭展望（二）

屢促猛省美竟不悟　膺懲頑兇斷然出師

中日事變發生以來、四年有奇、美英以凡有的陋劣手段、援助重慶、以重慶做爲東亞的守犬、不久自己要來做重慶的主人翁、想待日本之疲弊來征服亞細亞、而且這種野望、還不是始自最近、那是他們的一百年來傳統的陰謀、看看近年的例子、由於民國十一年成立的九國條約、美英以門戶解放、機會均等中國之領土保全爲假面的三原則、來害日本之大陸發展不僅即此、並强制了太平洋之防備制限、不戰條約、由於倫敦軍縮會議、對補助艦加以制限、更在滿洲、上海兩事變中、亦對日本加以不當的限制與壓迫、這些事實、專是指着破碎在大東亞的日本指導權的確立及東亞民族昂揚的聖業的奸壞手段、

四年來日本於中日事變之處理與大東亞共榮圈之確立的歷史的使命達成上、繼續着不斷的努力、可是美英敵性國、作着所有的妨害對敗戰的蔣介石政權、與以軍事的援助、驅使着瀕死的重慶政權來使事變遷延、以之謀日本國力之消耗、於泰、越南國境確定之斡旋上、帝國成功了、接濟、諒解了日本帝國之眞意的越南、與帝國締結了共同防衛協定以來、美英兩國誤解了帝國之眞意、徒以猜疑之眼、白眼視着帝國、一荷印、澳洲、菲島、緬甸等西南太平洋及太平洋之西沿岸的夏威夷、關島、中途島（密得威島）及其他南部太平洋達氣哈巴其他北部太平洋、構築了有力的軍事根據地、並加入蔣介石政權、形成所謂ABCD對日包圍陣線、來威嚇日本日本帝國自滿洲事變以來十年、中國事變勃發以來四年有半、一般人都說、滿洲事變是柳條溝事件爲原因、中國事變、是盧溝橋事件爲起因、可是其實這不過僅是其導火線而已、其眞因確是存在於英美之對日本敵性壓迫、日本帝國爲求國際的親善與國民之發展及由對世界文化的進步、貢獻的精神、曾採取移民政策、然而英美、對日本的國民、加以侮辱、排斥、封閉日本的對外進出、對此等暴戾的行爲日本帝國雖屢加抗議、但由於維持世界和平拳拳的誠意、遂樹立了商工立國的政策、依工業的發展與貿易之振興、謀圖國力的伸張、

然而他們更由於提高關稅障壁、拒絕購買日本的商品、於是日本帝國、二次轉換方針、即日俄戰役以來、在滿洲的北方面、行使或依據條約或實質的所獲之權益、企圖亞細亞大陸的發展與東亞民族的親善、此不外出於專願念維持和平的日本之誠意、然而美英兩國竟使嗾滿洲及中國的不逞勢力、以阻遏日本國民的發展、這就是滿洲事變和中國事變勃發的根本眞因、

是故美英兩國自事變勃發以來、常在妨害日本的行動、狂奔於援助抗日份子、像這樣他們對日本已露骨地暴露着敵性出來、他們雖然如此、但是正義的日本帝國、除一意努力於殲滅大陸的抗日份子以外、對他們未曾積極的採取過什麼行動、站在中正的精神之日本的自重、竟有如此者、

然而、他們竟更進而加强對日壓迫陣線、廢棄日美通商航海條約、强化對日禁輸、凍結了在美的日本資產、廢棄日英通商條約等、從各方面加强對日的壓迫一面對重慶政權、實行政治的、經濟的、軍事的援助整備對日包圍的態勢與陣容、在這裡日本便邁進於確立自給自足、與東亞民族親善提攜的大共榮圈、而且日本除一意專念於此自守防衛之手段之外、全然未出於直接侵害美、英的權益之行爲、因顧念維持和平之餘、在前內閣時代近衛首相曾向美國大總統羅斯福致親函、求雙方諒解、迨至現內閣成立、東條首相、也宣告將繼續着對美交涉、並派來栖大使作和平之使節飛赴華盛頓與野村大使、協力擔任懇談、此日美會談、正式通共開過八次、非正式開過了兩次、前後一共是開過十次、但是頑迷不悟的美國與英國通謀對於

由以上日本的提案、遂不肯傾其耳朵來容納種種方面觀察、日本的態度是怎樣的防衛的、美、英兩國是怎樣挑戰的呢？便可知道了、重複的說、日本所專念者、是在確保東亞之和平、在擁護日本生命線、並未曾出於脅威美、英的態度

然而美英對日本則不然、彼等曾不斷地加以積極的壓迫、遂連挑戰的行動、尙且採用出來、然而日本的嚴然地立足於正義者、可謂昭昭乎極盡明顯的了、

再若把此、從別個方面來觀察、則東條內閣總理大臣在第七十七議會把日本的外交三大原則闡明着在於

一、不許第三國妨害日本所企圖的完遂中國事變、

二、關於日本的諸國家、對日本不可直接行使軍事的脅威者固勿論、且應解除如經濟封鎖的敵性行爲回復經濟的正常關係、

三、極力防止歐洲戰爭擴大、將禍亂波及至東亞這些原則若仔細的看、便可知道是在要求美、英親和對日本的脅威、以及日本是怎樣地採取守勢防衛的態度之一斑了、

然而在美國是怎樣的說呢？七月二十三日美國大總統羅斯福說過「美國若對日本實行不供給石油、則日本將必行攻擊荷印、日本國實行攻擊荷印、則南太平洋便要發生戰爭、

如果南太平洋發生戰爭、則美國對於獲得橡皮和錫、便要發生障礙、英國在於澳洲及新西蘭的交通上、也要發生障害、所以爲了不使戰爭波及於太平洋、美國必須賣石油與日本」、以羅斯福上面所說的話、是以充分證明由於戰禍之波及於南太平洋、美英所受的打擊實是極深且的了、美、雖說爲、地大物博的國家、但橡皮和錫是非重於於南太平洋不可的、他們沒有橡皮則美必需的汽車[illegible]、因之美國向來便將其主力於確保橡皮和錫、南太平洋變成主戰場的結果、美國便已不能從獨方面獲得這些不可缺少的資材了、

診療　產科

大西醫院

內外科、性病科、其他一般各科太陽燈、超短波電氣治療戒除各種麻醉藥慢性中毒負責斷癮

院址　奉天市大和區藤町三番　電話　事務用三三五二八　病室用三一四〇四七

院長　欒德軒　助產士　孫靜波

接生助產　勿論晝夜　隨時應需

病室完備　入院方便

奉天市小西城門南電車道路西　▲明遠堂藥房發行▼

專治小兒氣卵　（藥名）延春補天膏

◎專貼　小兒氣卵　偏墜雙墜　大人疝氣　小腸串氣　（電話）2-6041

◎定價●特張八元●大張四元●小張二元

◎外埠函購請由郵局掛號匯款每張加郵費二角

用法簡便詳載說明書◎獨家經售並無代理

本社廣告事務請通　電話二一一八九七

民益鐵工廠出品

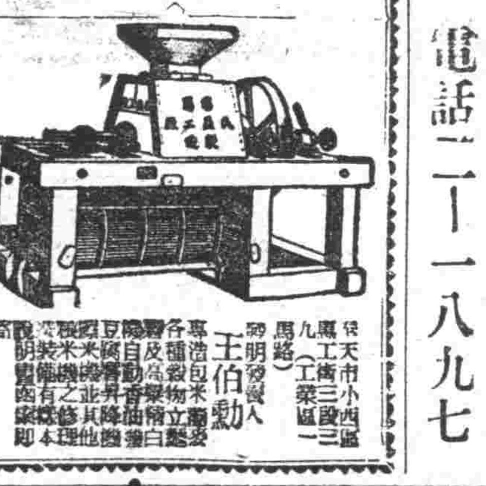

奉天市小西區工業區一九三段三馬路　發明發賣人　王伯勳

奉天市大西關大什字街口路北　普明醫室經售　男子腎病良藥 岡本藿腎丹

專治遺精滑精

定價每盒七圓內裝十袋十日用量　外埠函購請由郵局掛號匯款每盒加郵費二角服法購藥時附有詳細說明書　獨家經售並無二處

發財之道　滿商外交　郭文長　張雲閣

歡迎來店研究　買賣股票

滿洲證券取引所取引人　**荒津商店**　奉天大和區宇治町四　電(二)五八三八・五八三九　五八四〇・六〇九五

調經育生丸

專治月經不調經血過多過少赤白帶下肚腹疼痛子宮寒冷腰腿痠疼四肢無力積聚病及月經閉止久不生育產後諸虛百損勞傷婦女一切病症輕病者服一盒全愈重病者二盒斷根服此藥後定能懷孕生子百發百中屢服屢驗　△外埠函購款到即寄　每盒四十付六元五角

奉天北市場參議泉東鄰路北樓房　玉德堂藥店

經血不調

敬啓者敝人患經血不調病症經期不準赶前錯後白帶尤多惡味難聞訪醫診治服藥不少終不見效不料至今年春令更比以前加重一週行經小腹先疼渾身發燒腰酸腿軟並兼疼痛及經血一見不是色淡就是紫塊有一兩三個月不見的時候每逢經血一見四肢無力臥床不起頭迷眼黑飲食不想嘔吐噁心加以心口疼痛腹內積塊跳動竟致面黃體瘦不能操作敝親患此病症已有七八年光景難以治好只有坐以待斃耳幸經敝親介紹鶴春藥店所售安坤丸專治婦女各種病症前往購服伊深知各親友中依安坤丸治好婦科病者有多少人敝即急到該店購買兩盒服用服藥後經期準確所有病症完全治癒飲食增加精神復元毫無一點痛苦卒敝實感此藥治病之神速並將經過情形略登報以報此恩並介紹婦女與安坤丸早脫苦海乃敝之至意也安坤丸大盒四十付六元五角小盒二十付四元外埠患者購藥請匯款另加郵費兩角鶴春藥店開設奉天大西門裏鐘樓南路西便是

奉天市小南街北頭路西二段四十二號　胡文儀謹啓

去疲勞　健胃腸　强力

米太寶靈片（メタボリン）

【包裝】100片　300片

製造發行　武田長兵衛商店　日本大阪市

滿洲總發行　滿洲武田藥品株式會社　奉天市大和區

鼻病

青少年們　大多都有鼻病

看西洋人的鼻子性來長得很結實不易犯病、就是發生鼻病也會早期治療。我們東亞民族、別說鼻子長得不高、就對鼻病知識還不普及、小孩們拉抽鼻涕亦成一種的習慣、結果會使病菌侵入、或致鼻氣不通、常流鼻涕、惡氣異常、畢竟惹致可險的鼻病。

總在早期治療

方才也提過、鼻子和頭腦的互相關係、特別像常流惡臭鼻涕的症狀、最是危險、因爲病變組織裏所發生的分泌—膿汁、直接妨礙腦血管機能、或者將病毒漸自向腦中推入、所以不只是失去鼻子自體的機能—聞臭、呼吸、而又將腦神經機能也都破壞、記憶力減退、精神不爽等症狀如果久了會把備的生活也能破壞、鼻病總要在早期治療爲妙。

世界的發明　正確簡單的治法　如今風靡全球！

鼻子的組織、原來非常複雜、而又微弱、且因鼻病的原因本是在最深部—副鼻腔、被病菌侵入所發生、所以如果用曖昧的藥、便不能將深處病菌完全殺滅、以斷病根、無論如何、用滲透作用和治癒作用强大的藥品、才見治効今有名叫「鼻腦散」的治療方法具有絕對的功能、使全球鼻病患者、莫不喜歡、發售以來未經數年、但今已受各國各方面的好評堪稱在鼻病治療界、劃出一大新分野、至今整千整萬的人、均得此偉大幸福！

學童（鼻腦散）治鼻之圖

簡單而且徹底！

（用「鼻腦散」治鼻之圖）

本品「鼻腦散」治鼻劑、係特殊藥末、用獨自吸藥器、往鼻腔內吸收、藥末立向鼻腔內深部病根自然完全滲透、對於炎症的部分發揮强大的消炎、殺菌等治癒作用、便將頑强的病菌、先奪其活動力後殺淨一空、一面使病部組織根本復爲健全、更因旺盛血行所以鼻塞、鼻涕等、早速完全見癒、其偉大効果每一吸藥的確發現、精神腦筋當自日愈明快、尤其用法非常簡單、不論大小男女均可獨自施得徹底的治療。

●「鼻腦散」之特長

一、本劑較內服洗滌藥不同、以簡單吸藥法、必見根癒。

二、一日僅施一次、不需何等煩雜手續、人人皆歡迎。

三、直接作用病部、其効非常神速、且因免費奉呈自動吸藥器、故隨時隨地使用。

四、連用長期、却無副作用、又無依體質發生毒害之弊

可怕！　鼻子有病腦筋受害　如不留意竟招禍殃

鼻子的組織、和頭腦組織、中間只有一張很薄的骨膜、便是鼻子和頭腦有重大相干、因爲鼻病惡化結果會把腦筋漸漸弄壞、所以患鼻病的大多人們、差不多精神活力也不完全而鮮明。

白送!!　說明書冊！　如因鼻病受苦爲施正確治法計、免費奉呈本品「鼻腦散」治療法說明書一份、請向總行註記本報名而以名信片要求爲荷。

滿洲公定價格　十日量金參圓拾錢　三十日量金七圓七拾五錢　六十日量金拾參圓九拾五錢

製造發賣元　總本家　合資會社　**小判屋**　大阪市東區南久寶寺町二丁目　振替大阪一八〇三九番　讀島市外五日市町五二〇　小判屋讀島製藥所

特約店　四平街中央通 大通洋行　開門市春風街 新井藥房　奉天市加茂町 日本藥房奉天支店　奉天市浪速通 井上誠昌堂　新京市特別市豐樂路 新京藥品株式會社　大連市浪速通 日本醫藥大連支店　購買時節前向當地特約店或各地著名藥店皆有出售

効如疾風

破淋恩片

一〇〇片・二〇片　各地藥房均有出售

化學的療法劑、現今幾乎呈致全盛時代、而其性能亦較于發見當時、便有隔世之感、然而又因「破淋恩」一劑之出現、更將化學劑之地位、推至最後決定的重要段級、可說迄今多少亦未免之化學劑之一切缺點、完全解消、却使其効力、更一層强化、遂達得副作用毫無、効果正確、治癒快速等化學劑原來之目的。

本劑的化學成分、服之雖於胃中毫不消化（因之便無害胃之險）但至腸中立即消化、而由腸壁神速收吸於體液、滲透全身各細胞、專對化膿菌、及淋球菌等病原菌發揮絕對的殺滅作用（對於健全部分、毫無任何作用故無毒害）、一面培强病部組織、及血液自體的强大抗菌作用、因之効果乃爲絕對的而且根本的！

因於化膿菌所致一切症狀、不需何等外科的處置、專以內服一法、直接殺滅病原菌、而於極短時間內、必見快癒之偉効、又如因淋菌所致諸症、不論急性慢性、皆於十數時間內現効、特別局部之自覺症狀…排尿疼、瘙痒感及膿等、神速消失、乃僅經數日後、必得暢効。

中耳炎、喉核炎、肺風、敗血症、丹毒、一切膿創及膿傷、魚口便毒、急慢性淋疾、婦女淋疾　因淋菌所致一切症狀。

製造發賣元　日本染料製造株式會社　一手發賣處　昭和商店奉天出張所　奉天市千代田通四〇奉天貿易館內

瀋陽中國銀行

對外電話號碼如左

一、通線　(四)二四一一　(四)二四一二　(四)二四一三　(四)二四一四

一、營業專線四。三二五三

存款　定期　活期存款利息優厚　手續便捷

放款　定期　活期抵押放款貼現放款

匯款　電匯款　信匯款國內外各埠均可通匯

其他業務事項　進出口押匯代理收付

砂眼

絕非不治之病

有了良藥　**砂眼藥水**

砂眼　砂眼疑似症　砂眼豫防　重症砂眼　上眼皮下垂　急慢性結膜炎　角膜雲翳

患者決勿遲疑治療良機

發售處　奉天小南城門裡興記藥房

（定價每瓶肆角）

助君安睡　**恢復疲乏**

欲謀幸福、必須增進健康、欲圖健康、必須消除疲乏、更當睡眠安適、君欲解疲乏、求酣睡、請於日常飲用此酒保有强身安睡之効、福樂綿長！

赤玉牌葡萄酒

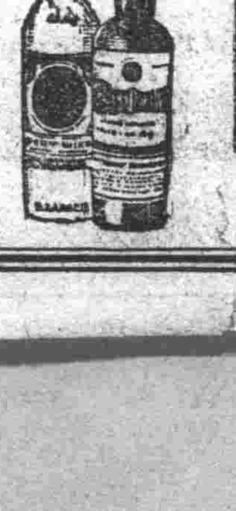

原質精良　美味甘醇

盛京時報 綜合版 光緒卅二年(明治卅九年)創刊

論說

後防應與前線協力

從來講戰備者。必以兵精餉足為前提。其實兵精餉足猶未足恃以自恃。務須前線有英勇之將士。槍後有鞏固之防衛。軍民一體。內外一心。乃能戰必勝。攻必克。所向披靡。而七鬯不驚。捷音屢至矣。大東亞戰爭開始以來。為時僅及月餘。攻陷香港。關島。馬尼剌。席捲馬來。近且新嘉坡亦危在旦夕。美英在西南太平洋侵亞用兵之根據地。已將覆滅無餘。而制海與制空權亦盡歸盟邦日本軍掌握。美英在平日蔑視日本。評價過小。自恃兵精餉足。並有維?不落之防備。詎意一經日軍攻擊轟炸。美英軍隊之脆弱性。暴露無遺。此雖我大東亞師出有名。理直氣壯。為當然之結果。要亦前線將士咸能用命於外。後防臣庶均各盡其奉公報國之誠。所以得收赫赫戰果。美英固為之頓挫而沮喪。重慶側亦不得逞其反攻。荷印則更多見其不知自量也。

原大東亞戰爭。並非日本與美英戰爭。乃是為大東亞民族解除美英之羈絆而戰。是等意義。凡屬東亞民族。均能曉然。吾人身居槍後。復有日滿不可分關係。尤宜各盡其愛國忠誠。故開戰而後。兵隊守衛邊疆。官吏嚴防間諜。人民獻納獻金。盡其後防應盡之責任。以與前線將士表同仇敵愾。此固我國與盟邦日本為一德一心者所宜爾。即為脫離美英束縛計。我東亞民族亦當負仔肩者也。蓋前線將士。為謀大東亞明朗。粉身碎骨。亦所不辭。是以無論如何困苦。均各甘之如飴。宜乎覆滅敵艦。炸毀基地。勇往直前。無所退縮。其精神與氣魄。在後防自應隨時感謝。隨時顧慮。以完固我後防職守。所謂大東亞戰爭者。是東亞全民族之生死關頭。決不容視同秦越。大東亞有整個團結。則將士在外衝鋒陷陣。人民在內職域奉公。衆志成城。斯前線後防。堅穩如磐石。矧現今在東亞之美英勢力。逐漸驅除淨盡。重慶側又輸血路斷絕。大東亞戰之最後勝利。當不難操劵以待。

夫我國雖不參加戰爭。所擔當者為後防任務。然後防之重要性。亦無異前線。至物質與精神之援助。乃為義理之當然。因我國固東亞新福軸之一國也。斯時之人民。即使於日常生活稍感不便。亦當忍痛須臾。舍小我而從大公。迨至大東亞戰爭之目的達成。一切生活。即安故常。而美英之狡獪欺詐。此後將不復肆行於東亞。屬在後防。均當諒解。且後防人民。除從事邊防者外。其停辛佇苦。當首推前線從征之將士。以其由中國事變迄今。出入於槍林彈雨中。氣不稍餒。因知所負使命重大。舉一切安全快樂於不顧。尤復主張道。不人肯隨便加以砲火。此其氣慨為如何光明正大者乎。蓋所抱者為大東亞主義。竭力以打倒美英為職志。冒霜雪。排萬難。作忍飢挨凍之行動。任何人亦當崇敬。槍後者縱有一部分在冰天雪地中效其微勞。免前線將士後顧之憂。或醵出些許獻品以慰藉前方。但舉二者以相比較。責任上之輕重大小。已可不辨而自明。

且前線將士。其辛苦或尚有非吾人所能想像者。後防人士。更宜萬衆一心。以完成其後防上必需要之事情。努力增產計劃。大衆獻金報國。竭盡後防之赤誠。以鼓勵前線之士氣。庶幾前線後防。互相激勵。俾大東亞聖戰得早日完成。碧眼虬髯退出境外。我大東亞乃可永久之和平。原美英之所以敢凌逼我東亞者。以其有百年間侵略之根據。加以不平等條約為之護符。自恃兵精餉足。所以悍然不顧。而倚賴美英以自固者。及今仍無所覺悟。東亞之晦盲否塞。端由於此。今為東亞拓一光明之路。盟邦不惜以鐵與血相周旋。前線將士。復以大無畏之精神。於短期間奏節節勝利。消息傳來。河山氣壯。後防於感激之餘。亟宜節衣縮食。以充裕戰時經濟。則在外者奮鬥到底。在內者誠意擁護。有終之美。即在目前。吾人因早謂美英不足懼。今已顯然矣。然不可以勝利而怠厭初衷。是為後防與前線所共宜策勵焉耳。

滿鐵鐵道總局指定 愛路丹 懷中良藥

英兵一路潰走

日軍並轡向新嘉坡猛進

【馬來戰線○○十五日電】日軍從十四日夜來、即由東西兩方面、一齊突入柔佛州內、整備着一舉攻略柔佛的體勢、相俱連騎列轡、以超速度向新嘉坡猛進、現在新嘉坡軍民、已經陷於大混亂中、人心動搖不安、達到極點、尤其十二十三兩日、日本軍的空襲、展開開戰以來最大最徹底最猛烈的轟炸、新嘉坡一百萬市民、眼看着英軍摧折、惟有呆然不置、人群里充滿了喫怨英吉利之聲、一方、柔佛州居民、因為日軍猛烈突入、狼狽已達極點、像如水一般、爭先恐後地渡過科斯威爾、往新嘉坡去、避難民的車輛、宛如長蛇互列、打算進入新嘉坡、可是、竟被英國軍非法的阻住、以致柔佛已朝、勢如鼎沸、陷於大混亂、總而言之、英軍最後據點新嘉坡、已經走入沒落的命運。

【馬來戰線十五日電】十四日突入柔佛州之日本鐵牛部隊、兵不息甲、續行猛進擊、十五日正午、一氣蹂躪樑實馬來道上敗走之約六百蘇格蘭人部隊、節節南下、以破竹之勢進擊、一方、突入麻六甲州內之部隊、十五日午前十時半、忽攻拔敵要衝、威脅柔佛州西北側、展續猛進而在柔佛州內企圖待期決戰之英本土軍、亦無暇整備陣容、惟有潰亂潰走耳。

【百倫十五日電】頃據此間所得新嘉坡確息、柔佛戰線的日本軍、刻在急追退走的英軍中、而新嘉坡英軍當局、也承認英國軍大敗、英軍早已無暇佈置新防衛線、更有不得不軍向方退却之勢、但英軍仍做一縷希望之夢、十三日來、猛烈豪雨、澳洲兵聲稱、藉機準備大規模作戰中、更此豪雨對阻英軍退却、似屬有效。

【里斯本十五日電】據倫敦路透通信確息、日本軍似已到在距離新嘉坡○○公里地點了、而陸續退却的英國地上部隊所在地點和戰鬥狀況、倫敦方面、一切不明、祇是日本軍航空部隊轟炸新嘉坡、態勢熾烈、顯而易見的是日本軍基地已是大見前進了。

進擊月餘疾如閃電

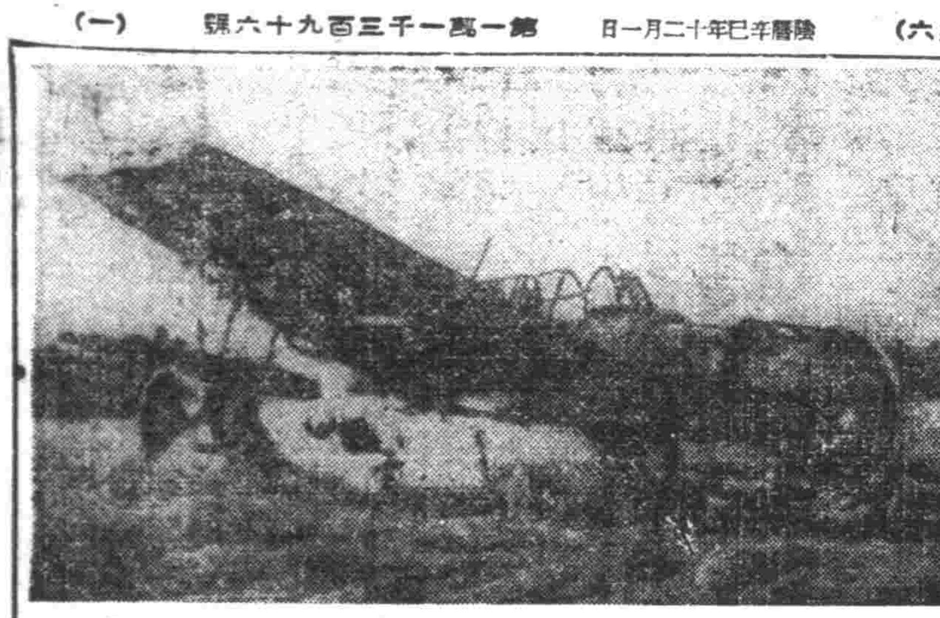

【馬來前線十五日電】傳一顯八日、日軍啓攻擊英領馬來之戰火、一部進駐泰領新哥格、一部在英領東海岸克達伯爾地區敵前登陸、由此双方面、確立南下進攻之體勢、自是以來、實亘三十七日間、於確立攻擊新嘉坡體勢以前、冒衝熱風酷暑與密林、一部由西岸、一部由東岸、夾馬來背拉山脈南進復南進以進擊、其距離達一千公里、回顧月餘之戰歷、十二月十日越國境之西岸進擊部隊、十二日突破吉特拉線、十五日拔格達首都亞羅斯達南進、十八日奪取克林陣地、十九日在要衝檳榔嶼島登陸、二十三日陷怡保、首都泰賓、二十六日在中部馬來大濁流倍河敵前渡河成功、二十八日、攻落該河東岸要衝伊坡、以元旦攻擊、敢行康帕爾既設陣地附近之大殲滅戰、八日急襲坦君麻林、十一日佔領樂蘭哥爾州首都瓜拉關坡、十三日突入森戈里維蘭州境、十四日夜、遂攻入最後一洲柔佛、一方、八日敵前上陸以來、踏過密林展續向西進之東岸進擊部隊、十九日奪取瓜拉克萊成功、復轉利錦、奪關之三十一日佔領東岸中部要衝關坦、更席捲鉸州、十四日夜、遂陷入柔佛州境要衝○○、此族互相呼應、在東西百五十公里戰線正面、列轡睥睨新嘉坡云、

在日軍佔領之威克島上、發現被日炸燬之敵戰鬪機(海軍省檢閱濟)

懼空襲深山遁居 市民急盼陷落

新嘉坡來人談近況

【馬來戰線○○地十四日】本月八日逃出新嘉坡、於十三日、抵瓜拉關坡之印度人林葛姆芭氏(新嘉坡中央郵便局員)該氏陳述危在旦夕之新嘉坡近況如左、因被日本空軍連日之猛炸新嘉坡沿海岸所有之藩慕斯克、埃亞維爾、新嘉坡稅關等多數大建築物、化為木葉微塵、於市內數處發生火災、連日連夜燃燒不止、於最近不分晝夜、每日三回乃至四回之爆擊、故市民非常恐怖、全部於新嘉坡島之山地帶避難、由馬來半島北部避難來之英人二萬亦不出汽船、逃走不可能、全部在山地帶度天幕生活、受糧頭類之配給、僅能保持生命、又除英人外、一般市民其物價比較戰前高十數倍、生活困難、治安非亂、總而言之市民目下希望新嘉坡快陷落爲妙云、

馳襲仰光機場

【馬來前線基地十六日電】日陸軍航空部隊、十四日最以輕爆重爆聯合之大編隊急襲仰光近郊民加剌頓飛行場、敵之大部、因恐日軍威力而逃避、僅將地上之大型機四架炸碎、全機悠悠歸還、再於十三日日軍戰鬥隊、攻擊緬甸領達維伊飛行場、將地上之小型機七架槍擊破碎云

【上海十五日電】據仰光哈瓦斯電訊、日本航空部隊十五日清晨、轟炸仰光北部飛行場及南緬甸要港達沃意

殲滅新嘉坡敵機

空軍作第四次強襲

【東京十六日電】大本營發表(十六日午後零時四十分)

戰爆聯合之帝國航空大部隊、昨十五日間敢行第四次新嘉坡強襲、收得左記戰果、

一、重爆炸隊、午前十一時四十五分進入新嘉坡上空、反復轟炸該市並塞雷達市街之重要軍事設施使之發生火災、同行之我戰鬪隊協助爆炸隊、實行低空攻擊興加飛行場、將地上之爆炸機六架、徹底的槍擊破、

二、後續之其他有力之戰鬥隊、在四千米達之上空發見欲行遁走之敵巴法羅戰鬥機十三架、即對此加以猛烈之攻擊、刹那擊墜其七機、日方無損害、

【○○十五日電】日本海軍航空部隊、十五日展續前日、以大編隊、第二次白晝攻擊新嘉坡、冒衝不良天候與熾烈之敵地上砲火、襲擊與哥飛行場、全彈命中諸施設、全機平安歸還、是日、敵無一機邀擊日軍者、新嘉坡似已陷入大混亂狀態中、

【里斯本十五日電】據巴達維亞電訊、荷印軍司令部十五日公表、日本軍航空部隊、於十二日及十三日、連作荷屬婆羅洲之○○及克羅轟達里(西里伯島中部)、十四日上午、轟炸安本(鹿加群島)附近、

痛炸荷印空軍基地

克羅轟達里等五處起大火

【東京十五日電】大本營發表(十五日午後三時)、

一、日本海軍航空部隊、上二日攻擊西里伯島中部東岸特莫里灣克羅轟達里水上航空基地、炸毀飛行機格納庫大小九處、兵舍二群及其他使之發燒、其一部、攻擊吉洛羅島第納地島之大倉庫二個、五處起火、

二、日本海軍航空部隊、迄今十五日、對於新幾內亞西部柏保、特倫麻六甲群島之安佳、新布里典島之拉保爾等敢行數次攻擊焚燬乃至炸燬其重要軍事設施。

【東京十五日電】大本營十五日上午十一時四十分發表、梅納特方面日本海軍特別陸戰隊、至昨十四日、攻略西里伯島北部米那哈薩州一帶敵要地、佔領敵航空基地、在該作戰、鹵獲戰車、野砲、機槍、小槍炸彈及其他軍需品多數、

南方新航路攻之企圖、新作戰之前途、極所注目、

荷印諸島地誌

克羅轟達里 臨西里伯島中部特莫里灣內之小港克羅轟達里灣之要地設有飛行基地、寬約四公里、長約八公里、為一靜怕之港灣、

第納地 位於西里伯新幾內亞中間吉洛羅島之西、為附近交通之要衝、一八五四年開港、一九三六年乃告封鎖、港灣設施有木港棧橋二、

拉普爾 位於新布里典島之東北端、新基內亞之東北、人口約五千五百人、此地為新布里典之首府、美國曾比此地為澳洲防衛之第一線、而加軍港、並擴充機場、為向來澳洲民間航空之終點、故為交通之要衝、

巴堡 位於新基內亞之北西端、為爪哇新基內亞間有力航空基地之一、

索倫 位於新基內亞之北西端、具有飛行場設施、且為市廳之所在地、

安本 位於一鹿加群島之西南、商業中心、為新加群島之關門、為荷印軍用飛行場、其西方設有民間飛行場、中央設有無線電信設施、又為交通上之要地、

制壓安本斷敵連絡

日攻擊荷印有利作戰前途

【東京十五日電】日本海軍發表、於本月十一日、開始攻擊荷印佈於第五日之十五日、又讀大戰場、收獲亘戰果、大本營對此已有發表、而十五日發表的新作戰地點、殆在西里伯島中部克羅轟達里、位於西里伯島新幾內亞中間、第納地島、乃至新布里典島拉堡爾、乃至加蔡島之安本等東荷印全部以及新幾內亞、在此大戰地域、敢行脅威的進擊、回憶本月十一日、日本海軍前登陸之婆羅洲島達拉干起、迄十五日之新布里典島要衝拉堡爾止、實達二千百哩廣大區域、然本戰最初攻擊英領新幾內亞之於新布里典島首邑拉堡爾頭、且對東部荷印中央部鹿加羣島之安本加以猛烈之攻擊、殊值大書特書、原來拉堡爾、為與澳洲航空基點、亦有水上航空基地、英美向曾恃為澳洲新西蘭防衛第一線、且安本亦新西蘭菲律賓間定期航空路、斯巴蘇達加里間定期航空之新布里地也、此外復有軍用飛行場設備、尤其荷印艦隊今向活動之重要基地、此一路線為日軍所制壓、則荷印與澳洲中間之連絡及美英在荷印之艦隊、亦布延殘喘耳、如斯、日軍對赤道下諸島所加之猛擊、予澳洲以甚大脅威、更粉碎敵戰美國擬由其……

六大戰場同唱凱歌

日軍神勇所向無敵

(大本營發表戰功)

【東京十五日電】大本營十五日下午四時發表、日本陸軍部隊、一月七日至十四日各方面戰況如左

一、馬來方面

1、西海岸方面、一月二日、突破康帕爾附近陣地之日軍部隊、經申街、坦君麻林、陸續追擊敵軍、七日、對於在飽洛拉克、斯林附近構築陣地之有力敵軍、開始攻擊、敵在後線設戰車、障害物、施以近代的築城、頑強抵抗、追擊部隊、在有力航空部隊、援助下、巧妙利用以強大戰車部隊為骨幹之步戰砲工統合戰力、攻擊敵陣地主要部份、一舉急襲突破亘十五公里敵主要陣地帶之全縱陣、到處擊滅約敵、殲滅約兩旅敵軍、鹵獲戰車(輕裝甲車)五十輛、重砲十三尊、及其他各種火砲五十五尊、自動車五百輛外、俘虜約二人、敵遺棄死屍不下三百具、日軍兵不息甲、即由本道方面及海岸道方面、續行追擊、同時以舟艇機動部隊、避開敵飛行機及潛水艦之襲擊、出動海上、在克關南方莫里布登陸、進達要衝瓜拉關坡背後、如斯卓越之統帥與空陸一體神速果敢追擊、敵軍士氣擁亂、敵隊混亂、遂放棄瓜拉關坡、開始退却、先鋒部隊、十一日完全佔領之、十二日通過康彰、與其爾線、過森戈里中維蘭州、已突破麻六甲州境、十四日夕、突入葛瑪斯、刻在急追敵軍中、

2、東海岸方面三日、攻略關坦西方之機甲部隊、順應西海岸方面主力部隊、展續向南方追擊中、而其先鋒、似已達貝康附近、

3、陸軍航空部隊、或攻擊敵砲兵部隊、導我方戰軍隊容易進碇、或粉碎敢竄

毀敵潛艇兩隻 大破荷印商船

【東京十五日電】大本營發表(十五日午後三時三十分)

一、本海軍艦艇、九日與日本航空部隊相協力、於○○方面、擊沈敵潛水艦二隻、

二、荷印方面行動中之日本潛水艦、至本月十五日、擊沈敵船四隻計二萬七千噸、而該方面日本海軍艦艇、拿捕商船三隻計四千噸、

三次白晝對新嘉坡四周飛行基地、敢行炸擊、同時與敵戰鬥機多數激展開空中戰、擊墜其二十機、該方面敵空軍、士氣已告沮喪、戰意缺乏、其大部、似待避於爪哇蘇門答臘方面、

二、緬甸方面

開戰伊始急襲接近泰緬甸國境之敵飛行場坦波伊、奴爾幾、維多利亞角等之陸軍航空部隊、舊臘亘二十三日二十五日兩日、以戰爆聯合大編隊、仰光、與敵新銳戰鬥機斯西特賚亞、奧加哈里根交戰、擊墜其十一機(前十七機不確實)地上炸毀十四機、與敵空軍以殲滅的打擊、並炸毀埠頭軍事施設及發電所等、使之起火爾後亘七回攻擊仰光近郊明加拉頓飛行場、三次攻擊莫爾民港、使殘存敵機並諸軍事施設潰滅、並使船舶數隻大破、

三、菲島方面

馬尼拉攻略後軍、以新銳部隊、自九日夕以來攻擊莉濱莫撤南方之敵、將之壓廹於南方鹵獲多數軍需品、於鹵獲品中發現噴嚏性瓦斯、手榴彈多數、乃將之沒收、而翌十日以來便以主力急追敗敵南進、並利用蘇巴丹西方之錯雜地形、構築堅固陣地、對敵猛攻中、其一部十日攻略斯維克灣東岸之要衝鄂倫哥波、十二日攻略喀爾第島鹵獲要塞重砲二門、關於馬尼拉攻略所得之戰果中迄一月十二日判明者如左、火炮四門、機關槍五十挺、機槍彈一萬三千、槍砲彈六十七萬四千九百粒、汽車五百輛、鐵道車輛六十輛、船舶九十一隻、揮發油及其他油等多量、糧秣被服衛生材料多數

四、英領婆羅洲方面

英領婆羅洲上陸部隊爾後努力於佔領地附近之清掃作戰及敵側破壞之油田復舊、三日以有力之一部隊、奇襲威士斷頓敢行上陸在亞斯爾頓波多解約六○○之敵之武裝、並救出監禁中之日本人二百九名、又克欽鑾備隊掃蕩島方面、鹵獲戰車二輛、汽車十五輛、汽油多量、將校二、下士官十四、

五、荷領婆羅洲方面

荷領婆羅洲方面作戰部隊、與海軍部隊協力十一日午前零時二十分擊退敵機之奇襲於達拉康地方阿馬爾布易康陸、於大密林中到處擊攻敵軍、對達拉康市急進、十二日午后使該島防衛司令官以下多數敵降伏、

六、中國方面

中國大陸之作戰呼應南方作戰、繼續來制重慶政權所豪誇之總反抗之機先、予以徹底的粉碎、着着獲得戰果、大東亞戰爭開始後迄一月十二日所得之戰果如左、遺棄死體一萬四百四十名、俘虜千七百八十七、迫擊砲十六門、山砲二門、機關槍十七挺、小槍四千四百七挺、其他軍需品多數、又日方損害、戰死百八十一、戰傷五百八十、

萬能之英首相

賈齊爾水遁歸國

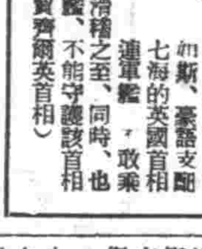

【里斯本十五日電】據西班牙馬德里電訊、賈齊爾首相、已乘潛水艦、就英之途、如斯、豪語支配七海的英國首相、逃避軍艦、敢乘潛水艦作海底旅行、真是滑稽之至、同時、也足以見出美英國海軍缺乏航空母艦、不能守護該首相安然歸還、(漫畫即水遁能手賈齊爾英首相)

兩國關係險惡

葡駐英使歸國

【斯德哥爾摩十五日電】據倫敦十四日哈瓦斯電訊、自從澳洲軍佔領葡萄牙所屬帝汶島以來、英吉利和葡萄牙的關係、日見惡化、這時節、葡萄牙駐英大使、近來已經退了英國倫人、揚同家眷就歸國之途、這種事實足以明示英葡兩國關係前途如何了云

又重慶側最近努力於在長沙及其他處與日軍大損害之虛構宣傳、然徵諸右戰果、明為無根據事實云、

美民興盡悲來

對太平洋戰局失望

【柏林十五日電】美國民、起往過少評價日本軍實力、殆及與開太平洋戰局僅十五日、日本所得戰績顯露、西班牙在美記者、美國國內之多對東亞戰局、投下悲觀的觀測、業美國國民、戰前盛積極拋入情報所感、對於日美戰爭眞相、即樂觀的意、多陸所望者、歐為最行、戰前戰陸、獨美侵略、予美國以巨大衝動、一般使其不得不解除夢耳、英與美軍、失其首戰、無阻止日本軍登陸之方結果乃生戰爭恐怖病、加州等處、兵士一檢查汽車、調查軍械之有無、嚴重實施燈火管制、對於違反者課以嚴罰、前形騷擾云

今日一大張半

美國奸狡的外交政策(七)

倡門戶開放恣意榨取中國 藉領土保全妨礙日本權益

外務局 三浦次長

吾人對于滿洲之門戶開放及領土保全而與俄國開戰之日本、其後於中國之門戶開放實有以極大之寄與附言之必要、先就朴次茅斯日俄講和條約以觀、乃使俄國確明侵害清國之主權、使於滿洲無與機會均等主義不相容之任何領土上之利益以及優先的或專屬的讓與等、然兩國卻相互約定「清國為了滿洲之商工業發達計、乃取對于列國共通之一般措置、對此不得阻礙之意、

其後復以使清國確認朴次茅斯條約為目的、即一九〇五年十二月結成「關于滿洲條約」之附屬協定、使清國為外國人於滿洲之居住及貿易開放盛京省之鳳凰城、遼陽、新民屯、鐵嶺、通江子、法庫門、吉林省之長春、吉林、哈爾濱、寧古塔、琿春三姓、及黑龍江省之齊齊哈爾、海拉爾、璦琿、滿洲里諸地、

此外如一九〇五年八月之第二次日英同盟協約、一九〇七年六月之日法協約、是年一月之第一次日俄協約、一九〇八年十一月之日美共同宣言即所謂高平路線協定等均被確認為清國之領土保全及其國內之列國商工業之機會均等的擁護尊重也、此等協約於日本、不外以謀於東洋之政治的地位之安固確立之目的而締結者、然對於中國門戶開放、領土保全主義亦未始不間接與以不動之地步、蓋美國最初於國際間倡出之門戶開放主義、得以收得如是成果者、其貢日本之寄與者、可謂為大、故今日東亞日美間對立關係乃成對比、茲誠令人深為感慨者也、

然一九一七年即大正六年四月六日美國終于參加大歐戰、當初確端抑制日本、在其勢力、美國亦不得不變對日態度、美國竟與日本同為聯合國之一員而以過去之角逐於兩國間積成之緊張之空氣亦以外交手段而被一掃無餘且有派斯學之必、美國希望改善日本為盡與國之仁義起見、乃派石井菊次郎子以特派大使赴美而井使節除負有儀禮之使命外、亦且有實行敦援國交之交涉之任務也、此固不難察見者也石井子對于中國之門戶開放主義、亦持花至美完成禮儀、但此外尤抱有使美國容認可稱為亞細亞門羅主義之日本之主張之意圖也、茲蓋可由其自著「外交餘錄」中窺得、總、石井子於華盛頓時會迭次與威爾遜大總統、朗辛克國務長官會見結果十一月二日乃作成「關于中國之日美交換公文」茲已以「石井朗辛克協定」聞名於世、

顧言之此協定即兩國共同宣言確保中國之獨立或不侵害領土保全、須支持中國之門戶開放、機會均等主義、為有侵害中國之獨立或領土保全或違反門戶開放主義時、對于此種特殊利權之獲得、兩國須起而反對之然此協定所具最重要之意義即其前段所示之如次之聲明也、日本國及合衆國政府均承認領土接近之國家間所生之特殊關係、因合衆國政府承認日本於中國之特殊利益、尤以與日本所屬接壤之處最、然中國之領土主權、既得完全存在合衆國政府乃以日本以其地理位置之結果獲得上述之特殊利益、此種偏頗待遇、雖於他國之通商未免有不利之處、但以可以成立況於條約上亦有忽國向來對他國許與之商業權利者之意、對日本政府次之保障全然信賴、然終因領土接近之地理位置之自然作用、日本於中國乃得享有他國所無之特殊利益、美國對于此種特殊利益之享有乃處心坦懷有所疑慮、恐有關門戶開放、機會均等之則之虞、然日本對此乃闡明毫無企圖侵害中國之領土全及他國商工業上之權利之意、換言之即於此範圍內日本已再度確認中國之門戶開放主義矣

頭痛聖藥 新腦
立止頭痛! 靈効如神!!
腦新如遇頭腦疼痛非常難忍時、頭目眩暈神昏迷時、或讀書過度精神疲倦時及惡醉宿酒未醒時、倘適服腦新可立見奇効、其効若響、服後三分鐘、頓覺頭目爽快神智清新、苦痛若失、有如春月秋遊能有心曠神怡之妙、此係該藥本劑獨具之特長、且雖連續服用、對於腦神經或心臟胃腸等、決無副作用、毫無影響、孕婦服用亦無害
新京藥品株式會社

半煉仁丹牙粉
強化齒齦, 除掉口臭, 經濟實用, 家庭必備,
使用本品、清新爽口有說不出來的美妙愉快!
只籍日常採用這殺菌力強大的半煉仁丹牙粉, 竟把口中菌類清掃, 齒病解除!
森下仁丹株式會社出品

斯達普隆
双球菌・化膿性症 淋症・炎症患者的 遂告潰滅 救生船
連鎖狀球菌 葡萄狀球菌 淋菌 肺炎菌 因淋菌、肺炎菌而起之連帶症皆有奇効 (主治範圍極廣 請看仿單)
株式會社 藤澤友吉商店 大阪・東京・上海
株式會社 滿洲藤澤友吉商店 奉天・大連・天津

大東亞戰爭展望（二）

屢促猛省美竟不悟 膺懲頑兇斷然出師

中日事變發生以來、四年有奇、美英以凡有的醜劣手段、援助重慶、以重慶做爲東亞的守犬、不久自己要來做重慶的主人翁、現代日本之疲弊來征服亞細亞、而且這種野望、還不是始自最近、那是他們的一百年來傳統的陰謀、看看近年的例子、由於民國十一年成立的九國條約、美英以門戶解放、機會均等中國之領土保全爲假面的三原則、來鬥害日本之大陸發展不僅如此、並强制了太平洋之防備制限、不戰條約、由於倫敦軍縮會議、對補助艦加以制限、更在滿洲、上海兩事變中、亦對日本加以不當的限制與壓迫、這些事實、事是指望着破碎在大東亞的日本指導權的確立及東亞民族爲着的聖業的奸謀手段。

四年來日本以中日事變之處理與大東亞共榮圈之確立的歷史的使命達成上、繼續着不斷的努力、可是美英敵性國、作着所有的妨害對敗戰的蔣介石政權、與以軍事的援助、驅使着瀕死的重慶政權來使事變遷延、以之謀日本國力之消耗、於越南國境確定之斡旋上、帝國成功了、援蔣、諒解了日本帝國之眞意的越南、與帝國締結了共同防衛協定以來、美英兩國誤解了帝國之眞意、徒以猜疑之眼、白眼視着帝國、在荷印、澳洲、菲島、關島、中途島南太平洋及太平洋之西沿岸的夏威夷、關島、威克島（密得威島）及其他南部太平洋連繫哈巴其他北部太平洋、構築了有力的軍事根據地、並加入蔣介石政權、形成所謂ＡＢＣＤ對日包圍陣線、來威嚇日本

日本帝國自滿洲事變以來十年、中國事變勃發以來四年有半、一般人都說、滿洲事變是御條約事件爲原因、中國事變、是盧溝橋事件爲起因、可是其實這不過僅是其導火線而已、其原因確是存在於英美之對日本敵性壓迫、日本帝國爲求國際的親善與國民之發展及由對世界文化的進步、貢獻的精神、曾採取移民政策、然而英美、對日本的國民、加以侮辱、排斥、封閉日本的對外進出、對此等暴戾的行爲日本帝國雖屢加抗議、但由於維持世界和平等的誠意、遂樹立了商工立國的政策、依工業的發展與貿易之振興、謀圖國力的伸張。

然而他們更由於提高關稅障壁、拒絕購買日本的商品、於是日本帝國、二次轉換方針、即日俄戰役以來、在滿洲之北方面、行使或依據條約或實質的所獲之權益、企圖亞細亞大陸的發展與東亞民族的親善、此不外出於專顧念維持和平的日本之誠意、然而美英兩國竟使蔣滿洲及中國的不澄勢力、以阻遏日本國民的發展、這就是滿洲事變和中國事變勃發的根本原因。

是故美英兩國自事變勃發以來、常在妨害日本的行動、狂奔於援助抗日份子、像這樣他們對日本已露骨地暴露着敵性出來、他們雖然如此、但是正義的日本帝國、除一意努力於擴滅大陸的抗日份子以外、對他們未曾積極的採取過什麼行動、站在中正的精神之日本的自重、竟有如此者。

然而、他們竟更進而加强對日壓迫陣線、廢棄日美通商航海條約、强化對日禁輸、凍結了在美的日本資產、廢棄日英通商條約等、從各方面加强對日的壓迫、一面對重慶政權、實行政治的、經濟的、軍事的援助、整備對日包圍的態勢與陣容、在這裡日本便遇進於孤立自給自足、與東亞民族親善提攜的大共榮圈、而且日本除一意專念於此自守防衛之手段之外、全然未出於直接侵害美、英的權益之行爲、因顧念維持和平之餘、在前內閣時代近衞首相曾向美國大總統羅斯福致親函、求雙方諒解、迨至現內閣成立、東條首相、也宣告將繼續着對美交涉、並派來栖大使作和平之使節飛赴華盛頓與野村大使、協力擔任飜談、此日美會談、正式通其開過八次、非正式開過了兩次、前後一共是開過十次、但是頑迷不悟的美國與英國通謀着的

由以上日本的提案、遂不曾傾其耳朵來容納衞的、美、英兩國、是怎樣挑戰的呢？便可知道了、重複的說、日本所專念者、是在確保東亞之和平、在擁護日本生命線、並未曾出於脅威美、英的態度、然而美英對日本則不然、彼等會不斷地加以積極的壓迫、遂逞挑戰的行動、尙且採用出來、然而日本的甚然地立足於正義者、可謂昭、明了、明顯的了、再者把此、從別個方面來觀察、則更使內閣總理大臣在第七十七議會、把日本的外交三大原則明滿在於一、不許第三國、將日本的完整中國事變、二、團結於日本的諸國家、對日本不可直接行使軍事的脅威者同努論、且應解除如經濟封鎖的敵性行爲三、極力防止歐洲戰爭擴大、時議亂波及至東亞這些原則若仔細的看、便可知道是在要求美、英毅然對日本的脅威、以及日本是怎樣想採取守勢防衛的態度之一端了。

然而在美國是怎樣的說呢？七月二十三日美國大總統羅斯福說過「美國若對日本實行不供給石油、則日本將必行攻擊荷印、日本國實行攻擊荷印、則南太平洋便要發生戰爭」

如果南太平洋發生戰爭、則美國對於橡皮和錫、便要發生障礙、英國在於澳洲及新西蘭的交通上、也要發生障害、所以爲了不使戰爭波及於太平洋、美國必須賣石油與日本」、以羅斯福上面所說的話、是以充分證明出於戰禍之波及於南太平洋、美英所受的打擊實是極深且約了、美國雖誇稱、地大物博的國家、但橡皮和錫是非重要於南太平洋不可的、他們沒有橡皮則美必需的汽車和飛機、即不能製造他們沒有錫則美國即不能製造軍器、因之美國向來便傾注其主力於確保橡皮和錫、南太平洋變成主戰場的結果、美國便已不能從這方面獲得這些不可缺少的資材了、

長沙方面作戰渝受損奇重

敵棄屍五萬七千餘

日軍獲赫赫戰功衣錦榮歸

【漢口十六日電】華中軍一月十五日午後五時發表、日軍對長沙方面作戰、已於舊臘二十四日、對長沙方面作戰開始、亦即於昭和十七年新春、早已兩次踏擁湖南之要衝長沙、同時對第九戰區、及廣東方面與其他各地各蝟集之十一個軍、約有三十餘師之敵、加以潰滅與擊碎、於是完全達到所期之目的矣、因斯第二次長沙作戰既告完竣、已於本月十五日歸還原駐地矣、

【又電】此次長沙作戰綜合戰果、十五日華中軍發表如左、

敵遺棄之屍體五萬七千三百○捕虜一○五○○鹵獲品山砲一二、迫擊砲六三、重機一二○、輕機五五五、小槍五四二四、擲彈筒六○、鹵獲砲彈多數、以上之外由於夜間戰鬥及航空部隊爆擊、敵受損害甚大、

重慶黔驢計窮

轉向印度求輸血路

【里斯本十四日電】爲日本軍部隊連爆下之仰光地方、現已喪失生氣、會謀援蔣路線而以滇緬公路爲基地國然存在之該港、其爲對蔣援助物資之重要性已完全喪失、據十四日到達當地海通信之報道、蔣政權此次已執其惟有之第二輸血路新疆道中、特將鐵道完成時與印度孟買加爾各達互結之地點之印度時已大舉數千中國苦力爲動員、施設雲南省與印度孟買加爾各達互結之新鐵道中、即孟買及加爾各達可爲援蔣物資之重地及蔣政權必供與英國之爲等重要軍需物資之發送地矣、杜絕、故不得不陷於事態唯一西北輸血路、之窮態潘若休金蘇聯大使、雖曾提倡物資之援助、與軍事之合作、但據確報、依蔣介石之要求於五月下旬赴克易維惡夫之潘若休金大使近日歸還重慶傳稱蘇聯政府之意向、對於重慶側之要求、決定弗予以回答、於是遂使重慶側、頗感失望、然重慶側、仍不顧以上所有之消極的態度、於

後宮總參謀長 視察港粵狀況

【東京十六日電】中國派遣軍報道部十四日發表、後宮總參謀長自四日以來已赴香港及廣東方面視察、及十四日乃歸還南京云、

【南京十四日電】後宮總參謀長歸還南京後即於總司令部會見記者團、關於香港戰後英美之暴虐狀況談述如次、

香港係以二百億美金之投資及近代之技術、所獲成據具有完全裝備之英人等則於後方督戰、此種情最、僅限於香港、印論何處、大抵如是此英軍之俗套手段也、且以危機切迫而禁止該地華人販賣肉類蔬菜等、尤不准使用自來水、誠暴虐之極、及日軍進入後、香港方面之中國住民、始得於日本之軍律下恢復其自由、深爲感激預零刻正實施過剩人口之疏散、使爲戰前之八十萬上下云、

其後、同履行搖尾乞憐之醜態云、軍俘虜所談、敵軍已效還九龍兩星期及香港島兩個月之防備誠如、英美所報、彼等以印度兵、中國兵加拿大兵爲第一線而彼等則於後方督戰

轉嫁敗戰責任

英不滿諾克斯演說

【斯德哥爾摩十四日電】諾克斯美海軍長官、長在十一日於華盛頓舉行之全美市長會議席上、演說、英美當面之敗戰爲希特勒總統、但據十四日倫敦電、英朝野以該氏之言論、實爲對國民混淆太平洋之慘敗、而歸禍於歐洲也、故似表明非常不滿之意、關於上述之事、主要新聞之論調如次、

「伊布寧克新聞」希特勒政權爲英美兩國共同敵人早曾反覆聲明、此不能諱口新嘉坡爲無防備之都市「泰晤士報」現在之澳洲勢情、類似於丹吉爾克敗走後之英國情勢、在倫敦澳洲政府代表、以澳洲與英國間之政治的統治關係有加强調整之必要、此爲兩國戰略的意見相左之事實的表現也、

美英又圖苟合 共同確保物資

【里斯本十六日電】據達於當地之消息稱、美英兩政府自大東亞戰爭勃發以來、因民主主義國之陣營改建、故對戰略的物資以共同確保爲目的、目下計畫設置英美聯合軍事局、

老蔣到處碰壁 求蘇援竟被拒

【南京十六日電】重慶政權因於大東亞戰爭勃發之同時、與英援蔣之行爲、完全

武部總務長官、在鮮與南總督懇談（圖右武部長官・大野政務總監・南總督）

特殊會社社員給與統制要綱

已經制定月初實施（四）

釐訂極爲縝密生活大可安定

社員勤務地津貼（別表第二號）月額

勤務地別	日本人社員 甲額 月額	乙額 月額	丙額 月額	日本人以外之社員 月額
大連	四、○成	五、○成	六、○成	二、○成
安東	五、五	六、五	七、五	二、○
奉天	六、五	七、五	八、五	二、○
錦州	六、五	七、五	八、五	二、○
新京特別	七、○	八、○	九、○	三、○
四平	七、○	八、○	九、○	三、○
吉林	七、五	八、五	九、五	三、○
哈爾濱	八、○	九、○	一○、○	四、○
延吉	八、○	九、○	一○、○	三、○
牡丹江	九、○	一○、○	一一、○	四、○
承德	八、○	九、○	一○、○	二、○
通化	九、○	一○、○	一○、○	四、○
齊齊哈爾	一○、○	一一、○	一一、○	四、○
佳木斯	一一、○	一二、○	一三、○	五、○
扎蘭屯	一一、○	一二、○	一三、○	四、○
王爺廟	一一、○	一二、○	一三、○	四、○
東安	一二、○	一三、○	一四、○	六、○
北安	一二、○	一三、○	一四、○	五、○
海拉爾	一四、○	一五、○	一六、○	六、○
黑河	一四、○	一五、○	一六、○	七、○
開魯	一四、○	一五、○	一六、○	四、○

備考

一、成數乃基本薪金支給之成數

二、甲額乃對基本薪金月額二百圓以上、乙額對基本薪金月額百圓以上、兩額對基本薪金月額百圓未滿者所支給之成數

三、關於對日本人以外社員勤務地津貼之支給、得受主管部大臣認可另定其支給成數、

社員住宅津貼（別表第三號）

勤務地別	支給區分		住宅津貼（月額）
新京特別市、奉天、哈爾濱、齊齊哈爾、牡丹江、佳木斯	甲額	有家族者	五、○成
		無家族者	二、五
大連、吉林、安東、錦州、承德、海拉爾	乙額	有家族者	三、○
		無家族者	一、五
東安、北安、通化	甲額	有家族者	四、○
		無家族者	二、○
黑河、延吉、札蘭屯、王爺廟、開魯、四平	乙額	有家族者	二、○
		無家族者	一、五

備考

一、甲額對日本人、乙額對日本人以外者支給之成數

二、受支給住宅津貼之家族範圍、與受支給家族津貼之家族相同

社員家族津貼（別表第四號）月額

扶養家族	甲額 圓	乙額 圓
一人	一○、○○	五、○○
二人	一五、○○	八、五○
三人	二○、○○	一○、○○
四人	二五、○○	一二、五○
五人以上	三○、○○	一五、○○

備考 甲額對日本人、乙額對日本人以外者之支給額（完）

對樞軸共同斷交案

各國勢難同意

美洲外相會議將發生紛糾

【里約熱內盧十六日電】里約熱內盧外相會議、其舉行已近在明日、里約熱內盧方面、南北美二十一個國代表、陸續來薈而先至代表、已開始非公式會談、惟對樞軸共同宣戰布告案、智利兩國代表態度、如不急予想必未能成立阿根廷、智變、美國各工作、難免歸爲畫餅、於是用爲第二段工作、目下進行對樞軸共同斷交案中、亦因阿根廷、强硬反對態度、成否尙在不明之數、惟其成否確爲會議之要題、因有此項問題、是以予想會議必生波瀾、此外各國代表將提出議案、聽爲

1今回世界戰爭終了後、爲確保恆久的平和計、西半球二十一個國間當訂立數段局地的協定、俾直接或間接聯携結合西半球諸國案、此當由哥倫比亞國代表提出、於會議開會前、與美國及其他多數國、已作協議、且已獲贊成、頗有採擇之望

1爲保障汎美各國間之海運現況計、關係國間組織「協力護送船團」此當由智利代表提案、以須安全將北美方面物資輸至太平洋岸智利國之故、

一、爲防衞汎美而設置西半球聯合參謀本部案

一、對樞軸國斷交案

關於此者因各國利害關係不同兼料勢難全體通過云、

南美諸國諳日優勢 恐難遂美野望

蓋達主筆論汎美外相會議

【羅馬十四日電】意大利國民日報、主筆蓋達氏、對里約熱內盧之汎美外相會議、發表論文如次、

十五日開始之汎美外相會議、乃決定中南美諸國對美國戰爭之態度者、白宮之政策雖尙未明瞭、但美國必以所有手段、使諸國對日德意宣戰、或至少使其斷絕國交、然其本國內尙有異論之、羅大總統之政治、戰爭政策即命令獨立主義的政治、該等諸國恐不能接受吾人對中南美諸國之態度、力持愼重之態度、蓋問題須由中南美諸國自身自由決定、而日德意側所應警戒者、羅斯福之宣傳美本土之完全武裝及歐洲遠征、但美國自身反因之發生危險、

美洲國開始通商、對此等前途、汎美會議恐亦不能否認云、

親英乎親德乎

土耳其中立難守

【蘇斐亞十六日電】一九四二年土耳其仍就保持中立、但在多數中立國之中、土耳其之局面乃最爲微妙者、其所有都皆現出交戰國以上之苦悶、

至其軍備事實上四面皆與敵國同樣、故以土耳其參謀總長之名在國境各方面慫恿恰克馬克宣稱動員精銳從、

該局爲英美兩國間宣需資材之共同編入並使用作戰上協力緊密、於太平洋上美軍徹底的敗北、今美國不能援英而其自身之救援亦稱感困難、今則改正從來偏務之援英實行互惠之援助、其當局臨時開始左記之協議、

一、武器貸與必要之英國弗資命問題、

二、船舶之節約方法、

三、英國之弗資令獲得來源之東亞並關於機械、錫之喪失英美兩國間之補充問題、等開始協議、

又現在君士坦丁堡內有德人二千、英蘇人三千、以及外人約五萬、惟新聞通信記者猶有百數十名、隱報關係阿拉伯高加索獨立運動者等暗中從事激烈之外交戰積加宣傳以致土耳其究於何時參加樞軸、或德國何時要求通過土耳其今尙未有決定的徵候、

土耳其得知英法土條約之無從而有害、乃接近德國、於是昨秋乃有德土通商協定、接近德國之空氣漸次濃厚、但因德之對蘇聯消極化乃又復冷淡結局其態度之決定乃呈保留狀態、然因日本帝國之戰果、德國之近東作戰亦可想像於是土耳其決定最後的態度之時期或將不遠、土耳其國內對日本之進擊已與注意蠡已予料德意聯國之擬迫、但土耳其或不致陷捷克希臘之覆轍與、

美陸軍兵力 增至五百萬

【里斯本十四日電】據華盛頓來電、美國防總局策、希爾曼國防調整管理局長官十四日發表美國政府決將陸軍兵力增至五百萬、同時將現在產業勞働者數五百萬、一舉增至一千五百萬、有其必要時、尙將動員若干人云、

美增海軍常備兵

【里本十四日電】據華盛頓來電、羅斯福大總統十三日於海軍省之條例發哈瓦斯電云、將海軍常備兵增員至五十萬人、又陸戰隊員增員十萬四千人之法令、已署名云、

羅斯福布告 統制巴拿馬

【里斯本十四日電】據美聯通信華盛頓電稱、羅斯福大總統依據其苦的打算略工作、此次使巴拿馬政府利用客年所成立之全巴拿馬運河防衛作戰、於十三日發出布告、巴拿馬水域之完全統制權、入於美國掌中、依據巴拿馬政府之要請、美國發布巴拿馬運河水域海軍統制法規、爲警因運河之防衛及國家、西半球全體之防衛計、對於前述水域之航行、實行統制云、

調整滿華經濟

古海次長等赴北京

自滿鮮華一體之立場、綜合調整大陸鄰接諸地域間經濟的相互依存聯繫關係、以期增加對日貢獻計、武部總務長官爲宣揚鮮滿如一精神、而與鮮方協議顯談、目下已赴京城、他方與華北間題相同、爲期誠徹底意見故古海總務廳次長則搭十五日午後六時四十五分列車、偕同經濟部北野顧山司長及企畫處池田參事官、由新京啓程前赴北京、該一行預定於途中視察開灤炭礦後、再赴北京、與華北當局實行磋商畢事後當於廿三、四日歸任云、

開拓廳長會議 定於廿日舉行

本年度最初之全滿開拓廳長會議已決於二十日舉行然次長爲任後最之稍緩、延期由二十四日起凡三日間開會、決於此會議中協議第二次五年計畫及農業物增產各方策並本年度中心農政之農村振興計畫以及第二次開拓五個年計畫等重要問題云、

武部長官歸京

【京城專電】於十四日以來、與南總督板垣軍司令官以下之朝鮮側當局首腦、協行懇談、收有莫大成果之武部滿洲國總務長官一行、完成國事之使命、十六日正午臨滋於軍司令官官邸、自板垣軍司令官所設之宴會、復於朝鮮旅館小憩後即於午後四時四十分、至京城驛搭「望」號快車歸滿云、

月杪開勞務會議

爲建設高度國防國家、擴充資源開發產業振興等工作、遂行時局下之重要國策勞働力之需要、亦隨之激增、茲民生部勞務當局、擬於本月底、舉開勞務科長會議、召集各省勞務科長及其他勞務關係者、指示新年度勞務行政之方針、並其他之今後勞務問題、以資調整勞働力、確保勞動資源、及勞働者之保護輔導强化云、

日本郵儲激增

【東京十五日國電】日本戰捷之奉之郵便貯金、已突破九十億之新記錄、至貯蓄額至十六年末爲八十九億三千八百餘萬圓、且更日見增加、至十三日突增六千二百八十七萬一千五百六十九圓、約爲客春年頭同期之二倍、至是十二日之現在額爲九十億九十四萬九千七百四十六圓、到達八十億之時、爲去年之五月九日、現僅隔月、即增加十億圓云、

國債買賣價格

十五日國債買賣價格如左（單位圓）

第一次	九七、五○
第二次	九七、三○
第三次	九七、一○
第五次	九六、七五
第六次	九六、四五
第九次第十六次	九六、一五
第十七次第廿次	九六、○○

中銀賬尾

十三日中銀賬尾如左（單位千圓△印減）

紙幣	一、三○二、九三二	△三、三六一
鋼貨	二五、七六四	一○七
存款	四四六、九六	△四、○五七
放款	六六○、三六四	八、三○九

大東亞興隆之春

鄭家屯泰發合 鮮雜乾貨瓜子客事代理 西大街 經理 石竣山 長電話一四三番

鄭家屯街公所 街長 靖國瑞 副街長 關根成人

鄭家屯株式會社三益號 常務取締役 井上清 經理 史景臣

双遼縣農產物特約收買人 鄭家屯 興和順株式會社支店 主任 王祝三 電話一四四六九番

鄭家屯 寶增商店 人絹呢絨雜貨鐘表禮品美術照像 經理 張守山

鄭家屯西大街元發號代理店 瓜子雜貨附設 出產鮮菜批發 經理 徐一山 滿長電話二三八番

盛京時報双遼縣鄭家屯分社 分社長 呂聯芳

哈爾濱道外景陽街 信遠商店 才啓民 二二八號

哈爾濱道外景陽街 日升棧合名會社 高燕如 二二八號

哈爾濱道外景陽街 北宜商店 薛敬之 二二八號

哈爾濱道外景陽街 大隆工廠 張玉成 二二八號

哈爾濱道外景陽街 公和成呢絨西服店 吳麟經 二二八號

哈爾濱道外景陽街 裕豐長 王銀信 二二三號

滿洲帝國協和會 北鎮縣本部

哈爾濱道外景陽街 裕豐久 郭豫九 二二二號

哈爾濱道北四道街 濱康商店 趙靜修 三六號

哈爾濱道外南六道街 公信成 張鶴齡 八號

哈爾濱道外北四道街 滙源居酒店 潘方亭

哈爾濱道外景陽街 濱江旅社

哈爾濱道外大新十道街 泰記木廠 徐蕃之

法庫縣立乃木醫院 院長 雷振武

絹・人絹・造毛・織物價格 查定奉天省委員會

康德九年一月九日

關於人絹造毛織物協定價格公告於價格臨時措置法第四條及同法施行規定第八條之規定茲據絹、人絹、造毛、價格查定奉天省委員會申請關於人絹造毛織物之統發批發小賣販賣價格依價格等臨時措置法第二條如別表認可於康德八年十二月十七日實施一體知照此佈

康德八年十二月十七日 奉天省長金榮桂

備考

一、本價格適用於康德八年六月三十日現在之在庫品

二、本價格康德八年七月一日以降之輸入品亦適用之但本價格按原價計上認爲利潤過多時於查定委員會經查定之於適當利潤准予認可超過利潤時輸入業者得將該款繳納於委員會

三、於本價格表記載之規格以外者得受委員會查定

四、證紙

（1）適用於本價格之品名於指定地之現品當粘貼有人絹造毛織物價格證紙並蓋有查定證印者爲限

（2）由康德九年一月二十日如無粘貼該項證紙之品名時禁止其販賣

開豐鐵道株式會社開催定時株主總會通告

茲定本年二月七日午後一時於本會社內開催定時株主總會並改選監查人及同日開臨時株主總會希各株主屆時親自蒞臨出席倘不能蒞會時請蓋章委託其他株主代表、與議除函達外特此通告

脫離父子關係

啓者敝人生子高清聚前因不務正業於上年四月二日正式分居各度脫離父子關係伊無論所作何事敝人概不負責恐未週知特此聲明

九年一月十三日 錦州街大佛寺院內六八號 高秀峯啓

緊要聲明

啓者敝明事敝號自張屛基字顯勳另有高就刻已正式辭職與敝號脫離關係俟後該君在外一切事項與其自理與敝號無涉特此聲明

奉天市一德街二段十七號 興益號啓

脫離父子關係

啓者茲因敝人龍躍起在第一商埠開設聚源昇經營多年因家中事急返歸昌圖將櫃中事項交於小兒龍錫物及族弟龍瑞辦理於十一月廿日由家歸奉熟料該二人吃喝放蕩無所不爲當將二人逐出嗣後該二人在外無論發生任何事故概與敝人無關特此聲明

聚源昇龍躍起啓

緊要廣告

啓者茲已荒閉東北儲蓄會股本業於東其一時不能清理之殘餘財產會經董事會三次發還各股東理發還茲已清理就緒計、每股應分國幣一元五角仰各股東携帶股票印章到奉天瀋陽區一心街三段十二號和豐洋行換領

蘇毓芳啓

徵求

茲有濱城鐵路沿線某地煤礦一處交通便利、刻擬徵求投資承辦人應徵者希將左記書類寄來合格另函通知

一、事業施工計劃說明書

二、必要資金預算書

三、承辦人履歷書（法人時提出其事業概要）

四、承辦人之希望（供職抑或包辦）

奉天市小西街五段九一號二戶 趙伯恒

出兌商號接兌聲明

啓者奉天市瀋陽區一德街四段四十一號同大商店、經理人唐香圃、呂智堂二君不欲經營該號將自己所有的股東及身分貨物舖費其他一切盡數出兌與同大商店泰記委任呂輔周經理照常營業自康德九年一月十一日兩造結清滿繳嗣後同大商店泰記營業盈虧與出兌人唐香圃呂智堂二君無涉特此登報聲明

出兌人 唐香圃 呂智堂　接兌商 同大商店泰記 同啓

丟失地照聲明作廢

茲有通化縣安緋村虎馬嶺屯原領名人桑萬賓中期地二十九畝一分除於民國二十年十月三十日批賣與王建邦名下九畝尙餘二十畝零一分之原照當王建邦在縣署稅契過割時適因事變所以原照在署丟失今除呈請縣署補發大照外理應登報聲明作廢

坐落虎馬嶺屯道內地一段東至山現王姓地西至溝南至大道北至頂又地一段東至林姓西至溝南至大道界石北至嶺

代聲明人 王建邦

奉天崇文學院招生

學科 日語初等科日語中等科商業科簿記速成科

資格 均限高級小學卒業或有以上學力者

通學生備有鐵路割引通學證

地址 奉天大南街一段二六一 詳見簡章附郵票四分即寄 電話（四）四三八三

齊齊哈爾師道學校本科新生再募集

一、募集人數 本科約四十名

二、應試資格 年齡滿十七歲以上未滿二十之男子 國民高等學校卒業者 國民高等學校卒業程度學力檢定合格者 初等教育教諭第三種許可狀授與者

三、繳最近半身像片在校卒業成績證明書

四、報名期限 康德九年一月二十五日止

五、考查日期 康德九年一月二十六二十七日兩日間

六、考查地點 本校（齊齊哈爾師道學校）

七、合格者發表 康德九年一月二十八日

八、卒業後之待遇 本科四十六圓乃至四十九圓

詳細章函索即寄（須附郵票四份）

診療 產科 大西醫院

內外科、性病科、其他一般各科太陽燈、超短波電氣治療戒除各種麻醉藥慢性中毒負責斷癮

接生 助產 勿論晝夜隨時應請

院址 奉天市大和區富士町三番 電話 事務用三二五二八 病室用三四○四七

院長 欒憲軒 助產士 孫靜波

病室完備一入院方便

專治小兒氣卵 （藥名）延春補天膏

奉天市小西城門南電車道路西 ▲明遠堂藥房發行▼

◎專貼 小兒氣卵 大人疝氣 偏墜雙墜 小腸串氣 （電話）2-6041

◎定價●特張八元●大張四元●小張二元

◎外埠函購請由郵局掛號匯款每張加郵費二角 用法簡便詳載說明書◎獨家經售並無代理

本社廣告事務請通 電話二一一八九七

民益鐵工廠出品

王伯勳

專治遺精滑精

奉天市大西關大什字街口路北 普明醫室經售

定價每盒七圓內裝十袋十日用量 外埠函購請由郵局掛號匯款每盒加郵費二角 服法購藥時附有詳細說明書 獨家經售並無二處

發財之道 歡迎來店研究 買賣股票

滿洲證券取引所取引人 荒津商店 滿商外交 郭文長 張雲閣

奉天大和區宇治町四 電（二）五八三八・五八三九・五八四○・六○九五

調經育生丸

專治月經不調過多過少赤白帶下肚腹疼痛子宮寒冷腰腿酸疼四肢無力積聚病塊月經閉止久不生育產後諸虛百損勞傷婦女一切病症輕病者服一盒全癒重病者二盒斷根服此藥後定能懷胎生子百發百中屢服屢驗◎外埠函購款到即寄 每盒四十付六元五角

奉天北市場登瀛泉東胡路北樓房 玉德堂藥店

經血不調

啓者敝人患經血不調病症經期不準甚覺痛苦前閒訪醫診治服藥不少終不見效不料至今年春令更比以前加重一週行經小腹先疼運身發熱腰酸腿疼及經血一見不是色淡就是紫塊有一個月見兩三次淋漓不止的時候有兩三個月不見的時候每逢經血一見四肢無力臥床不起頭迷眼黑飲食不想嘔吐惡心加以心口疼痛內熱時時發燒黃瘦如柴不能操作敝想患此種病症已有七八年光景只有坐以待斃耳幸經敝親友介紹購服奉天大西關小南街胡文儀藥店所售安坤丸服後病症完全治癒飲食增加精神復元實感此藥治病之神速並介紹與安坤丸每盒四十付六元五角小盒二十付四元外埠函購郵費兩角

奉天大西邊城外電車道北頭路西樓房便是 奉天市小南街二段四十二號

胡文儀謹啓

和樂雜俎

說八角鼓

談起北京的雜耍來，可以說是故都特有的一種藝術。裡邊包括各種不同的玩藝，過細研究起來，以八角鼓最為文雅。八角鼓亦稱單絃，因為陪襯的樂器，只有一個絃子，在唱曲子的人自己拿着一個八角的小鼓，一邊打，一邊唱。唱起來令人非常動聽，腔調也能翻新花樣，據內行的人說，一個曲子裡邊可以有十幾種腔，時時變化，凡屬聽來，沒有一個人不悅耳的。此種曲子，起源於岔曲，岔曲係清高宗乾隆年間阿桂將軍征大小金川時軍中所用的曲，完全是一位姓賓名小岔的所編訂，軍中文戲稱為賓曲。這個曲子編成的原因，是當阿將軍統率軍士東征西勦的時候，軍士們久駐邊區，沒有一個消遣的地方，於是請文茶師命編一些曲子，信口唱着，因被阿將軍知道了，覺得那些曲子不大好聽，就令賓小岔根據那些腔調改編，及至編完之後，印成小冊子，分給士兵，隨意翻唱，阿將軍亦認為是很滿意的。等到金川平定，凱旋回來，親戚朋友們，請那功高望重的阿將軍及一般的將官吃飯，閒談之中，叫人唱一兩段，大家都認為好聽，由是一人傳十，十人傳百，百人傳千，千人傳萬，播揚開來，慢慢的就興盛起來。沒有過了好久的時間，傳到宮裡，被高宗皇帝知道了，傳旨令他們到宮裡邊唱，他們所唱的，都是忠孝節義的詞句，頗為高宗贊賞，當旨准予流行，於是八角鼓上面，都拴着黃穗子，就是表示曾經御賞的意思。在嘉慶年間，京中世家巨族，凡是有喜慶壽事，都約他們去唱，曲調很多，最著名的，有羅江怨，太平年，[illegible]，南城調，湖廣調，[illegible]等等，各有各的妙處，曲文都極雅致，一點也不粗俗。嘉慶，道光間此種八角鼓，仍盛行一時，但係票友性質，迨至光緒宣統間，漸漸的變成營業了，至若八旗子弟所唱的，另外有些曲牌專唱小說，如三國演義，水滸傳，西廂記，聊齋誌異，紅樓夢等書，一齣一齣的唱下去，故名子弟書，也是一般人所歡迎的。（亞響）

千山龍泉寺的二十二景（續）

（宋潛碩）

該寺位於千山北溝之中部，為山中五大禪林之一。四圍地當山腰，羣峯環抱，形勝天然，自其外視之，榛棘一無所見，但聞鐵馬丁多，及木魚清磬，悠揚微傳而已。兼爲嫌有玷淨域耳。四山之上，疏豁之致，殿宇巍峨，崙奐輝麗，禪堂精舍，肅靜無譁，佛香梵讚，如非人世，所謂洞天福地者，庶幾近之。惟此中僧侶，則俗多雅少，袈裟徒具，乘典弗諳。翠松偏植，間以雜樹，夏鬱濃蒼，秋映丹翠，四時變幻，意無窮，而山鳥時來，或喜聽經，松濤間作，亦似說法，上界高寒，此為近之。題十勝人，寧能捨焉。至所謂二十二景者，亦復周環交錯于其間，文其作名，則有[illegible]象山晴雪，[illegible]松門塔影，[illegible]公塔[illegible]，[illegible]主照，[illegible]石徑[illegible]，朝日，[illegible]杵，[illegible]法水常流，洞天一品，五瓣石蓮等是也。依其名目，分述勝概。

依蘭國的素描

依蘭帝國，古稱波斯，查波斯二字，係希臘人所名。自第一次歐洲大戰以後，波斯國脫却英俄兩大鄰國之束縛，獲得更生之機運，乃勵精圖治，撤消各國治外法權，廢止一切外來語，遂於一九三五年三月二十一日，通告列國，廢止波斯舊名，改稱依蘭國，蓋依蘭二字，為巴比倫語，古昔巴比倫，稱高地為依蘭，以[illegible]為伊克。又加依蘭二字中，含有高等種族之意，故依蘭人民均愛用「依蘭」二字。依蘭國之位置，在亞細亞之西部，全國的土地面積，約一百六十四萬平方公里，國內最高之地點，為海拔一千五百米突，人口在一千五百萬左右，民衆古昔崇信拜火教，自八世紀以後，已改奉回教，因而回教徒，與僧侶在社會上均具有絕大之勢力，每週除日曜日而外，金曜日為回教之休息日，於金曜日休息之外，一年間復有宗教上紀念休息日，六十餘日之多，好逸惡勞，相習成風，致使全國民衆，均養成怠惰因循性，而且宿命論，深入民心，人民過信天命，均無進取之心，以致社會上乞丐充斥，人民陷於生活困難之中，良可慨也。該國的鑛產資源，雖然特別豐富，但人民習於偸安，無力採掘，就中以油田面積尤為廣大，每年產出石油之數量，為一千萬噸，稱為世界第四石油國，惜乎所產之石油，已為狡獪英人據爲己有。該國人民，倘能翻然悔悟，發揮亞人治亞之精神，排除英美勢力，而加入共榮圈內，則吾東亞榮譽前途，將發展至如何程度，未可量也。（郭子箴）

滿洲戶錄

周鐵衡

▲林西石 林西志載喀爾沁地方產石，余友楊松广旅行該地，午間赴憩館吸烟，路經小村，農人贈石兩塊歸來贈余，棗紅色光亮可愛，壽山不能及也。余詢該地何處，產石山距縣街里數若干，答曰一概不知。

寬甸石 寬甸縣街，城東十八里，寬甸掌閣甸，係棋盤一脈，產有白色石，狀似白臘凍，石質略脆，黃墨相雜，質地黑點者，狀似花乳石，石質光潤，略現明亮，可稱為寬甸石。寬甸藍寬甸綠，通體透明，貌似翡翠，透然如玉，愈玩愈亮，石性均勻，柔而不柔，勁而不勁，滿洲美石之冠。馬尿冰，寬甸民所命之名。名太不雅馴，此石如冬日馬尿結冰之色，石質光亮，微凍石印，即墨，石矣。寬甸縣街，西三里，西大場鑽產有黑白黃者，最佳者亦爲寬甸藍寬甸綠透明晶瑩，滿洲美石，人爭寶之，寬甸縣東，百八十里，五區大荒溝，石綿礦旁，亦產寬甸綠寬甸藍，據民云，藍綠透明無紋者，尤為難得，據礦家云，有藍綠石時，距石綿礦不遠矣，確係石綿礦之石皮也。光緒三十一二年時，鐵嶺旗族榮禧，彼峯公來宰斯邑，榮公善畫梅能詩，見凍石而美之，用以治印，於是開採。始供文人之好，以後人始知，寬甸有美石焉，據該縣縣紳，張傑三公言，寬甸美石，經三十年之久，略有褪色之慮。

詞

△夜（調寄深院月）纖萍

東山青，西院綠，黛黃欲晚月初紅。夜色羣人總不寐，淡蕩荷香啓示風。

△懷（調寄豆葉黃）

年華溢洩往事悠，懷友芳容已經秋，欲寄箋，任去留，靜中執筆百事休。

瘍科秘錄 184

本間和卿先生原著 ·客亭譯·

服藥亦以此法入之，故不過一小盃，初與以甘桔湯加山豆根，水化冰硼散點舌上，向頷下施發泡，無寸效，後與以涼膈散加石膏，又無效，疲勢日加，肉爍骨立，在再延日，至二十餘日，自以為必死，至託親屬以後事，予亦因無其他良術，故仍堅守前法施治，幸諸證漸緩，飲食亦少通，經五十餘日而全，至氣力之復原，則已及百日矣。一兒年二歲，猝不哺乳，其母強以乳頭納兒口中，勸其吮乳，但含之而已，一口亦不吮，絞乳於杯與之，飲如常，其他食餌，亦如常能飲，認為決非嗛乳汁，因常絞乳頭而含之，惟其母則因乳房脹苦惱，故更醫而施以種種療治，然無寸効，終不哺乳。其時母之乳汁亦不[illegible]，惟調理粥飲飯之類以養育之，至因何故不哺乳，終不可知，當時熟視之，亦非乳鵝風舌，口瘡重舌等症，或者有若木舌之類乎，書此以備後考。

治法，內服藥須選用尙足飲，涼膈散加石膏，甘桔湯加山豆根，甘露飲，外用則可用化冰硼散，金鎖匙等塗之，在頷下及耳下施發泡，舌下之絡脈怒脹而成紫色者可刺以瀉血，諸藥不効，則本事方之治木舌方有奇効。

本舌主治方 治木舌腫脹方（本事） 玄參，升麻，大黃，犀角各三分甘草半兩，右五味水煎服。尙足飲，涼膈散加石膏，甘桔湯加山豆根，甘露飲，冰硼散，金鎖匙，發泡。

南洋珍禽 ·極樂鳥的美麗·

在南洋的澳洲和新幾尼亞一帶，產有一種極樂鳥，時常飛到爪哇，婆羅洲，西里伯島等地森林裡邊，引起當地人來捕捉他。極樂鳥最為美麗，好像滿洲所產的太平鳥，他的毛色美麗，說是理想中的鳳凰，也無何不可的，極樂鳥在澳洲和新幾尼亞間島嶼上，雄鳥翠毛有綠身藍翼白尾和翎的，白尾的以澳洲為多，黃尾的以新幾尼亞為多，兩者身體，均似烏鴉，他們的白翎黃翎，成了歐洲美洲上流社會婦女的裝飾品，所以當地居民捕得了，盡在保持羽毛，不惜即切足割頭，成了半剝製形態，售給來遊旅客，也有專賣給外人飼養的，就用籠盛走了，捕獲即為極樂鳥的悲劇。

硯之研究（九）

高[illegible]

（五）硯材與文藝邊評 硯之文藝，至清代乃稱極盛，耑端溪水巖之開發，亦有名，於是偏愛文藝者，愛他佳硯材，重雕飾，甚至倡天然硯，竟藏硯板者，分成兩派相爭而已，所言各有理由，惟硯之主體，畢竟貴適用，故論硯者必先研究硯材，果為良品，施以精工雕刻，及與名人題款，何異錦上添花，其美益彰。一切美觀裝飾，始為良材，若硯材低劣，徒飾外觀，實不啻金玉其外，敗絮其中，反是種佳之硯材，而從事豎硯飾過巧雕刻，及爲製名人題款，何異佛頭著糞，硯書所謂強作解事。污此端友，誠可惜也。故有良材，而無精妙題刻，則寧樸勿華，雖草藏石片，猶不失為佳品，此一般公平之論也。

硯與文藝關係概如此，請硯之本質述之。

詩經中之馬字

（鄭希樵）

一元復始，萬象回春，辛巳之蛇已退値，而壬午之馬又接任矣，茲將詩經中之「馬」字摘出，臚列於左。

一、國風

「陟彼崔嵬，我馬虺隤。」周南卷耳第二章

「陟彼高岡，我馬玄黃。」周南卷耳第三章

「陟彼砠矣，我馬瘏矣。」周南卷耳第四章

「之子于歸，言秣其馬。」周南漢廣

「爰居爰處，爰喪其馬。」邶風擊鼓

「素絲紕之，良馬四之。」鄘風干旄第一章

「素絲組之，良馬五之。」鄘風干旄第二章

「素絲祝之，良馬六之。」鄘風干旄第三章

「驅馬悠悠，言至於漕。」鄘風載馳

「叔適野，巷無服馬，豈無服馬，不如叔也，洵美且武。」鄭風叔于田

「叔于田乘乘馬，執轡如組，兩驂如舞。」

「叔馬慢忌，叔發罕忌。」

以上鄭風大叔于田

「子有車馬，弗馳弗驅。」唐風山有樞

「有車鄰鄰，有馬白顛。」秦風車鄰

「駟驖孔阜，六轡在手。」秦風駟驖

「駕我乘馬，說于株野。」

「乘我乘駒，朝食于株。」陳風株林

二、小雅

「四牡騑騑，嘽嘽駱馬。」四牡

「我馬維駒，六轡如濡。」

「我馬維騏，六轡如絲。」

「我馬維駱，六轡沃若。」

「我馬維駰，六轡既均。」

以上皇皇者華

「乘馬在廄，摧之秣之。」

「乘馬在廄，秣之摧之。」鴛鴦

「我車既攻，我馬既同。」車攻

「吉日庚午，既差我馬。」吉日

「蕭蕭馬鳴，悠悠旆旌。」

三、大雅

「古公亶父，來朝走馬。」緜

「駉駉牡馬，在坰之野。」魯頌駉

詩三百篇中之「馬」字，國風中有十八，小雅中有十四，大雅中有六，頌中有十二，總之詩經中之「馬」字恰爲五十個焉（載於杏林省扶輪報）

無線電

一月十七日（星期六）

七、三〇（新京）國歌 建國體操

八、〇〇（大連）初等日本語講座

八、三〇（新京）新聞 鑛（新京）清晨音樂廣東音樂

一一、五九（新京）報時

〇、〇一（哈爾濱）土曜音樂

午後

〇、三〇（新京）新聞

四、〇〇（新京）新聞

五、三〇（新京）唱片

六、〇〇（哈爾濱）兒童時間 唱歌時局唱歌集 哈爾濱放送兒童唱團指揮說擔

六、二〇（新京）兒童新聞

六、三〇（新京）中等日本語講座

六、五〇（新京）生活須知

七、〇〇（新奉）新聞

七、三〇（新京）時局講話 世界轉換期滿洲青年之使命 總務廳參事官 馬冠標

七、五〇（奉天）和洋合奏

八、一〇（哈爾濱）鷲鸞調 琴計貞子管絃樂 奉天放送樂團指揮山內武雄

八、三〇（新京）新聞 大鼓 丁郎尋父 連俊斌

八、四〇（新京）新聞解說

九、〇〇（奉天）話劇 雪夜 名導演劉白 奉天協和劇團（文協推薦作品）原作朱[illegible]

一〇、三〇（北京）舞台中繼

一一、一〇（新京）新聞續（北京）舞台中繼

滿華象棋比賽大會

※※主辦 ※※後援

紅 郭切健庭（滿洲） 藍 （中國） 對局（藍先）

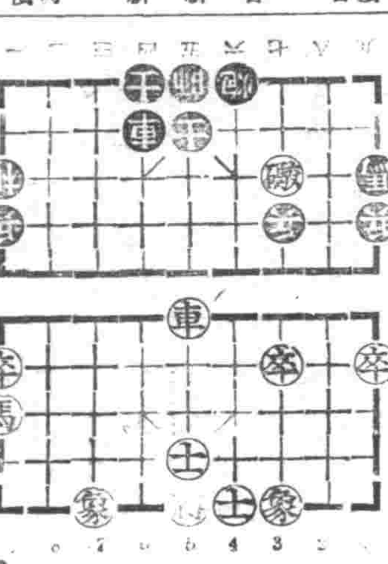

（著法披露）炮三進二、炮六進二、馬九進七、車四進五、馬七進八、車四平一、象三進五、象一退三、馬八進六、車一平三、馬六進四、帥五平六、馬四進二、帥六進一、車五平四、士五進六、

雜誌編輯小說（續）

（共鳴）

誌都印不出來了。它的編者悲痛而憤慨的出走了！它的作者痛哭而懺悔的死了！它的讀者睡了，或死了。

D、馬尾

我夢見今年能出一二種純文藝雜誌，它的編者是一個能鬥的，它的作者是能喊的，它的讀者是能批判的。

我夢見今年能出一二種綜合雜誌，它的編者是一個有熟的，它的作者是能幹的，它的讀者是能消化的。

我夢見今年的有毒素的雜誌[illegible]

今年是馬年，今年的馬尾也就是明年的今日，我再寫這類文字的時候，希望不要像現在這樣苦痛，過於苦痛而欲一鬥的結果，無論是編者也好，作者也好，讀者也好，那麼你周圍的人，有糊來和你造亂，說你「神經錯亂」，於是，你就沒飯吃而餓死了，我覺悟了！但已全完痛難。

◇ ◇

東西洋的纖纖女手

世界女子之手為最優美者，當推中國女子首屈一指。次為印度而印度女子之手，實最柔軟，反折其指可以及腕，美國女子之手亦優美，惟德國女子之手最粗劣，雖名門閨秀，一如田間村婦，英國女子之手亦多粗笨，且露筋骨，俄國法國女子之手，惟過於細弱，而西班牙之女子運其手，非常靈妙，即燃烟更衣時之姿勢，亦極美觀也。（何人）

世界珍聞

打倒英美 奉市青年團行軍記

雲霧宇宙，一聲砲響，乘長風破巨浪，轉征萬里，精兵出，敵膽寒，振興東亞自開戰以還，太平洋上，砲火連天，我荷進擊場，砲彈中時，敵艦覆沈之戰果，噫嘻斯事之由來，宣言我亞之建設，更進一步，堂堂友軍之進擊，攻無不克，戰無不取，此戰獲得全美英人等，心寒休戰，盈動世界史上，光輝燦爛之一頁，為我黃色民族，驕光榮之時，夫東亞十一億民族，興奮突起，滿除美英互敵之英美，[illegible]本日滿人打成一片之事實，而奉市學行步武堂堂之青年團，打倒英美，行軍大會，為表示青年團，對友軍感激之念，與銃後不動之誓，夫自歐人東漸後，奴視我民族，至今已數百年，幾同陷潛，今者友邦大日本帝國，為解放東亞民族，而掀聖戰，太平洋上，彈丸雨下，雖砲林立，震蕩宇宙之日本海軍無敵巨艦，擊東亞人之迷夢，驚破太平洋上之軍重，無難，樹立世界新體勢，造建萬人有生未有之大振興，今後太平洋上，定屬灣制者，當由日本帝國無敵海軍掌握中，吾人當信賴無敵之日本軍，終有定國霧，平砲火之一日，或曰，斯何時也，新何人也，對曰，豪多也，學生行軍隊也，然則學生之對於國家興衰，服重大之責任，故舉行堂堂打倒英美，振興東亞大會，於國旗飄揚下告終，以斯事之可覺，均為之記（雪村）

兒童

希特勒猶根特

（東明）

小朋友！我們要想知道一個國家的盛衰，由於他們國家的青少年，就可以判定，因為現在的少年，也就是將來國家的中堅，社會上的棟樑，每個少年的肩上都負有國家興亡的重担！我們看現在的德國所以能這樣突飛猛進，雄踞於世界的原因，固有很多，但是也不能不因為他們的少年能夠徹底覺悟！和努力奮鬥所致吧！原來希特勒猶根特自從拿其斯樹立政權以來便成立了，以前不過是拿其斯黨的附屬機關，現在已經完全變為德意志青少年唯一的訓練團體，從一九三六年發佈希特勒猶根特法令規以來，德意志全國的青少年到了一定的年齡便必須有加入的義務，對於成立的目的，當然以養成將來德意志民族的中堅分子為目的。現在德國他們的團員已經有突破一千萬的盛況了。希特勒猶根特是分為少國民團（J・V）希特勒少年團（H・J）德意志少女聯盟（B・D・M）而組成的，少國民團是由十歲到十四歲的少年所組成，少年團是包含十四歲到十八歲的少年，少女聯盟又分為幼女團，和少女聯盟，因為這些團體有年齡和性別的不同，所以也各有各的相當的訓練，和工作，少國民團完全注重遊戲，留意於他們身心的發達，而少年團則以養成為國奉仕和戰鬥精神為主，並且實行共同生活訓練，使他們養成互相親愛協力的盟友精神，致於他們的訓練，在十四歲到十八歲的少年，有軍事訓練，職業訓練，還使他們知道些社會問題，以培養政治的基礎知識，德意志少女聯盟也是由希特勒猶根特指導者的指導之下，從事於各種訓練，不過依着她們的特性去實施身體和精神調合的訓練為重點，各團體一律以軍隊的組織法，十八人一分隊，四十八人一小隊，百六十人一中隊，六〇〇人一大隊，五〇〇〇人一聯隊，因為他們組織的完備，人數的增加，設施的精良，訓練的得法，所以希特勒猶根特實在堪稱為世界上最偉大的少年團體了！現在他們更是異常活躍起來，法在實際工作，以努力於戰時體制的國防訓練，所以他們每天在野外實行軍事訓練，行軍，野營，是不可缺的知識，就連傳令，偵察，射擊以及地圖的觀測，距離的測定，地形的利用等工作也都被他們練習，純熟精通，除此還另外組成特別訓練部隊，如航空隊，海洋少年團，通信隊，衛生隊，看護隊，以使他們體得國防的真精神，確立了正確的世界觀，使他們不要互相仇視自己國內鬥爭，要轉換為對外戰鬥，作愛國的勇士，讓他們完全成為一種國防少年團，就像在槍後活動去作防空訓練，叫他們知道爆彈的性質，毒瓦斯的處置方策，以及防空訓練上必要的知識，其他有勞働奉仕工作亦勇躍實行，如收穫援助，資源蒐集，努力之確保，配給事務，通信事務，消防事務，警察事務等，其他對於前線軍士之慰問，所行之文書，音樂，演戲，也都是他們的拿手戲，希特勒猶根特能這樣的努力活躍，所以現在才大名鼎鼎的顯耀於世界了，小朋友！我們要知道他們並不是只會排上了隊伍，整齊了步調，高喊着國歌，在大街上行進，他們底備是有相當的實力去貢獻給國家，為國家去工作！去効勞呀！

請小朋友歌唱吧

（三牛）

小朋友要知道，近來太平洋的波浪如翻蛟，盟邦日本親執矛，已與英美動鎗刀，查其聖意究何在？無非是使我民族得以消遙，還我疆土與同胞，最後目的便是共榮圈的建設，物質的不足解決了，雖然波濤還未定，要信仰盟邦兵强力足似海蛟，大和魂一現吓的英美魂飛飄，不久要跪倒來求告我們也是不饒，把他趕跑。

午年談馬（續）

（桐葉）

原來關於馬事行政，我國古來歷代殆均有之，如禮記所載，季秋之月，天子乃教於田獵，以習五戎，班馬政，又如宗廟尙純，戎事尙彊，田獵尙[illegible]之類，在在均可見歷來關於馬之政令之一斑，比及近代以來，凡關於畜牧及採辦馬匹事皆由政府為之。滿洲建國後，即鑑於畜產之重要性，關於馬之品種改良，馬疫之防遏等莫不努力將事。康德四年於產業部內置畜產司，專司畜產經營之改善，牧野之設定改良，交易機關之設置，畜產技術者之整備，防疫資材之生產，檢疫之徹底化，畜產物之加工及販賣之合理化，而講以各種指導獎勵對策，關於康德六年由於國防上之見地，將馬政，由畜產局分離而新設馬政局，於是關於馬匹之改良增殖，及育成利用，對於收野，畜馬團體，賽馬以及種馬育成，馬疫等之調查管理，驅馬等之馬事關係之研究行政，[illegible]華兩國則與日本[illegible]各地分別舉行軍馬慰靈祭，以及騎馬遊行，馬術表演會，以及關於馬的講演電影或撒佈傳單張貼標語，或懸賞募集小學生作文等。

按「愛馬日」之起源，係出自日本，日本明治三十七年四月七日，明治天皇勅命馬政，特對伊藤樞密院議長，桂總理大臣，山縣元帥關於畜馬之改良，頒下調查勅令，由是日本臣民，以是日為愛馬之紀念日，定是日為「愛馬日」，每屆是日本全國一齊舉行愛馬等行事，滿洲國本乎與日本不可分之關係，亦於康德六年起以此為年中行事之一，於今年更有中國亦與此呼應，擧行極有意義極盛大之紀念行事云。

△馬的傳說

關於馬的傳說，伊誰都知道八駿，周穆王，秦始皇的七馬，漢文帝的九良，唐太宗的六駿，骨利國的十驥，此外如三國時代呂布的赤兔，張飛的玉追，魏武帝的白雪，曹植的驚，隋煬帝的獅子驄，梁武帝的玉獅子，以及楚霸王的騅，這都是我國史乘所載的名馬（未完）

書報之益

（王文奎）

書報之為物，乃貯各種知識之利器，滿洲建國，文化猶在萌芽之境，讀者誠能自覺其益處無窮，果能充分利用，自可取之不盡，用之不竭，何何要知識不開，智能不修，故吾人於書報，果能視之如命，惟之成癖，手捧一編，孜孜閱讀，廢寢忘食，愛不釋手，文化不激增，知識不啓自開者，吾敢斷言其未有之事也，念茲在茲，願今後勉力之。

（謎底）

建設東亞 新秋序（昌安）

·街頭所見·

——振鵬——

寥月午夜，燈初上，余因飯後無聊，遂徒步街市，略當運動身心焉。北風凜冽，行人漸稀，大地樓台，悉籠六出，此乃入伍臘月，北抵中街，此乃繁華商賈林立，樂樓機關，金碧輝煌之區也，故車水馬龍，遊人絡繹，尤於電炬輝煌，紅燈閃爍，光冲霄漢，錄酒飄香，絲竹高喧，誠繁華之至也。至西二之隅，忽見人群集聽近觀之，乃一中年之男乞也，衣衫襤褸，容色憔悴，既非鉅針秀士，又非倫切者流，有好事者，問及其身世，乞者泣答曰，「余自叫頃落之後，[illegible]地，既享絕世之繁華，家道雖不如石崇之巨富，亦堪稱陶朱之殷實，乃因誤交損友，遂使余奢侈成性，千金一擲，再所不惜，完將大好青春，盡消磨於花天酒地之中矣，誰料天道無常，人事變遷，前年双親相繼逝世，去歲又遭回祿之災，以致一貧如洗，至親故友，誰肯以眼相加，況請款乏路，告貸無門，遂飄泊異鄉，吹簫吳市，淪落客地，[illegible]兩門，今已日暮途窮矣」，彼言至此，欷歔流涕，觀者莫不動容，余心非石，更不禁暗灑同情之淚，嘆夫人情冷暖，世態炎涼，錦上添花，人舉皆是，雪中送炭，苦無一人，然吾輩青年，可以為前事之鑑耶，余既聽其詳，深慮此事之可悲，而復爲其談此之啓誡也。

學生之責任

（大同 戚金昌）

學生在家為子弟，在學校為學生，在國內為公民，由子弟而為學生，由學生而為國民，其責任為何如乎，家之興衰也，全賴子弟，而子弟所以能振興家庭，光宗耀祖者，惟在學為學生時代預備之，國之強也，亦惟在學為學生時代預備之，所以能把國變為強國，而國民之強也，亦惟在學為學生時代預備之，故學生在校，父母期望之深，國家依賴之重，北京學者，豈可忽視。

儲學辯

一日，汝楫至福全舍，飲酒談論，福全曰，儲金與儲學孰貴，汝楫即曰，蓋吾人每多不時之需，恒有意外之用，設平日一無儲蓄，而臨渴掘井，必致無濟於事，此儲金所以為貴也，福全笑曰，不然，蓋金為無形之物，而學則無形者也，有形之用易罄，無形之用有窮，有形之金，雖可備一時之需，而無形之學，實能用於將來，況建大功，立大業，必資於學，擁多金者不能也，儲學勝於儲金，不亦明顯著乎，世人但知儲金，不知儲學，何其不思之甚也，汝楫乃悟。（蘇戰傑）

效特淋治 效特淋治

萬人絕讚！

世界上認為最大發見的淋藥成分，會經引起了醫學界底革命，是在近幾年底事。根據這成分而製成的治-尿-塞，本號把它介紹到國內是在發見當時起始的。這期間，利用它那獨特的化學療法，治愈了無數患者，是我們不能否認的事實。

然而，到現在還有許多人，亂用不可靠的淋藥，因而叫苦連天着。本號為了拯救這些不幸的患者，為了肅清這萬惡的淋病，又把治-尿-塞介紹到患者底面前，真是值得我們來追憶而讚歎的！

包裝 24片 （全國各有名藥房均有售）

治-尿-塞 G-U-CIDE

滿洲柳韓公司 股份有限公司

奉天市朝日區光華街五段九六號

大連市大黑町二九號

北京・天津・京城・釜山・洛國美（？）

效特淋治 效特淋治

立本大旅社

西式臉盆 電灯電扇 溫涼水道 電鈴暖氣

客室寬濶 清潔衛生 安全舒適 招待慇懃

大連西崗新大街南首 營業部 旅客 電話（二）三五七一一 二三一〇六

贈送 黃色補丸

主治 先天不足後天虧損身血勞傷房事過度破精太早夜夢遺精四肢無力精神不振頭暈眼花耳鳴心跳手淫滑精腸胃不良健忘失眠腰痠腿軟飲食減少腦腎虧損飲食不消善忘精衰之嗣老年

特點 服黃色補丸能增加飲食補血生精腦力強健壯生殖能有調和作事不倦之妙為營養唯一好藥無副作用常服可免伯道之憂靈效無比

贈送 每盒定價一元五角現為普濟患者起見特別贈送凡買一打送兩打每打售十七元整外埠函購不加郵費藥款由郵局匯至哈爾濱道外十五道街金勃先藥房照數寄藥不誤

金勃先房

藥 總發行哈爾濱道外十五道街 代售處 大連濟康藥房 奉天大德記全棧 五洲藥房 奉天金城藥房 安東益增堂 新京中興藥房 錦州同盛 熱河全昌興 牡丹江鳳存厚 赤峯 永豐堂 洪春堂 [illegible]

新典型的 禮服料 套三服料 風衣料 協和料 堂堂登場 請速選購

大連 新大街 隆豐 電話 三二三 四三〇五 二九四 五七

濱江省公署製造成藥許可

清導補腎丸

大贈送 買一盒贈送一盒

主治 先天不足、腎虧腰痛、夢遺滑精、神經衰弱、耳鳴眼花、夜不安眠、久服不如、月經不調、婦女不孕 [illegible]

定價 大盒三元 小盒一元五角 每打十五元

總代理 哈爾濱道外正陽八道街 美華西藥商行

注意 外埠函購者須加郵費如有代理聯絡請從速

劉氏樂仙膏 主治婦女[illegible]

養血保坤丸 老福順堂總售處

劉氏金丹

金剛藥片 老福春堂總售處

定價 大盒 二元 小盒 二十片 一元

老福春堂 批發處 哈爾濱道外正陽十四道街

滿系市民慶祝歌發表會 明日於國都影院舉行

【新京】爲慶祝意義殊深之建國十周年、所制定之十周年慶祝歌、於元旦向四千三百萬國民已經介紹、日文慶祝歌於十一日國都記念公會堂曾隆重舉行發表、今回以滿系市民爲主體之慶祝歌發表會、預定於十八日午後二時由樂團協會主辦、祝典事務局、弘報處等之後援、假新京城內國都電影院盛大舉行、其節目爲第一部國民儀禮、第二部王允卿祝典事務局長之致辭後歌詞發表及歌唱指導、第三部國軍樂隊之吹奏樂、於最後放演關於皇軍赫赫戰果之新聞影片、預與當日國都滿系市民滿場歡欣謳歌滿洲云、

縣長同各科長 下鄉初度巡視

【合安】縣長于學道、關於縣政、力謀刷新、時値戰爭、擒彼協助、宜努力、是以正副縣長、同各科長、各股長、日係職員等二十餘名、於本月十三日、早八時、由縣出發、作九年度、初度巡視、查本縣十三街村、除黃家村不去外、其餘十二村、皆順序視查、凡到一個街村、招集各村長、各校長、各屯長、及富戶三名、開正政務會議、進行一切、返縣之期、定於月之二十日云、

大詔奉戴日之大連 懸旗誌慶別有風光 日滿市民拜廟 擾往熙來

【大連】滿洲國皇帝陛下、於盟邦向英美宣戰後業經匝月、於月之八日乃東亞民族感激之紀念日、亦我國大詔奉戴日、關東州地方、於此隆冬、寒風刺骨、晴天碧空、陽光輝耀之是晨、日滿州民、大連方面參拜大連神社、忠靈塔、祈禱皇軍武運長久者、馬路之上絡繹不絕、各戶門前、兩國旗幟、迎風招展、又恰新春佳節光景、頗示祝意、一方州廳於前八時二十分、集全員於正廳、由柳井長官捧讀詔書、大連市役所外各官衙、會社、或分別舉行式、興亞奉天聯合於月之九開理事會、決定大詔奉戴實施之要綱、因自二月八日必使徹底而行云、

秦警尉轉勤

【興京】興京縣警尉秦際氏、少年英俊、對人親切、供職以來矢勤矢慎、前於八年七月間、由滿子裕警察署轉勤警察官教習所、任教官五閱月成績卓著、頗業嘉許、頃奉縣令轉勤八區、木奇警察署司法兼保安主任之職、對今後地方之供獻頗堪期待云、

春節臨邇 配給豆油

【新京】滿人作菜必需品之豆油、於日常之調味及滋養上、關係綦重、然從來以物資節約之關係、每月所配給者、爲量頗少、當茲於一年一度滿系民衆深渴望之春節、爲期此遷、爲市民於此後得以歡迎春節起見、除大量配給麵粉外、更於最近加倍配給豆油、其量約爲素日之二、三倍、聞者當能皆大歡喜云、

對滿人工業從業員 食糧特謀萬全配給

【大連】關東州工業會、對於州內工業勞動力、務求確保、而關此唯一解決策、即食糧之供給、須謀萬全方法、因此前與州廳當局、進行折衝並準備、十四日午後一時半頃於大連商工會議所內、由工業會事務担當者、開催事務聯絡會議、關與會的之工業關係事務担當者、關於會員中之食糧配給問題、協議共同購買方法、尤以滿系工業從業員之食糧、特謀以萬全配給云、

搶案破獲迅速 警官辦事認眞

【通河】本縣城村三家屯、二牌住戶蔡文祥、岳林屯五牌住戶孫成芳、於去年末午前三時、被匪強搶、當時被害者、遂向警方報告、通河警察署聞報後、遂開始派遣幹員、經警尉謝成蘇、警尉補張田二君、以不眠不休精神、嚴密緝訪、於獲得綫索後、確認該盜犯二人一名姜九齡、一名馮青山、會在張義鵬抗日匪團部下、報字青山、潛伏於本街埠頭區、住三牌四二號、當即前往逮捕、送署嚴行訊辦、供認爲匪不諱、而本街一般市民、莫不稱頌謝張二君之功績云、

生必品配給方法 務求簡便改善 各物品改用綜合票制

【大連】現在實施中之生必物、票制配給法、早已收成良好的成績、惟大東亞戰下州民生活無稍微動、且亦協助政策處良多、但爲配給方法、更爲簡易且免複雜計、將再完布以無遺憾的配給陣、使州民生必品無缺陷、並免家庭經領之簡易、故目下正於現行之票制、一再加以改善的檢討、即如從來獨行配給之米、糖、醬油、麵粉等家庭生活必需物品、合併而改爲綜合配票制、以求簡便且有以融通性、故其結果、頗爲州民期待中云、

指定小賣店全賣盡 煙捲小販高價售賣

【錦州】本市之紙烟、向來充足、不料自新年後、不悉何故、紙烟突告缺乏、每次配給、不論二日則行售盡、只以上期論、最低配給五百元貨、一等小賣店、領八百元之烟、領下當日均不售賣、全由翌日賣給、但是每晨零賣、一日間的購買、比及翌日再去買、一支亦買不着、走一家或十家、或走闔全市小賣店、不一想買的貨、據一般小賣店稱、當茲物資缺乏之時、公司不多配給、（雖云不多配給、如上述五百元、應當零給、多少可見、）一星半點的烟、實不夠賣、每次只領百元左右的烟、實在太少、烟商雖然如此說法、然而國家其公正不苟之精神、烟商不法行爲、亦是昭然、當全市百餘小賣店、一支烟無有販中、而市上則許可的小舖、或小攤販小販等、則均有烟、只最好紙烟者、每合多花上幾角或六七分錢、要什麼牌的均有、如你不說可多花錢、眼看着烟、他不賣給你、茲將詳細調查、現在探悉一斑、原來各小賣店、將烟領來後、如領五百元的、在家零賣百元左右、餘則暗暗藏於相知小舖、高價私售鄉下小本業者、或市內感到極度恐慌時每日私售少許、以所得高價、每期計算一次、兩下勞分、似此辦法、一舉兩得也、且誰得關係於關於不注意矣、若此不良小賣店、膽敢藐視統制之規定、且亦涉及時局、顧自己之私利、而

克收獲圓滑之效、所聞如是希關係當局、本普照遺大精神、詳細的整頓、實爲嗜好紙烟之市民舉生之幸福、諸云、殺一儆衆、實爲整頓良法云、

關於請求配給通賬 區職員應速予辦理

【新京】市公署自去年實施主要糧穀配給制度、收有良好成績、關於新請求配給及臨時配給市按市公署之規定手續、來請求者、須向所管區町會申請、再由區事務所轉呈於市公署經濟科、本法辦已如此規定、而各區事務所請求者、不但不和顏悅色、反而橫眉豎目、將該請求手續扣留不與辦理一般請求者多半居市外、往復交通不便、冰天雪地甚爲不易、一時米穀給不到、妻啼兒號、一家入於悲慘境域、故最近迫得請求者走頭無路、直向市公署經濟科請求、大有人在、深望當局加以改善、更望區事務所諸職員、要理解配給不到米穀者之情形、要發仁慈之心、迅速辦理請求者之手續、爲至要云、

配給煤油麵粉

【彰武】本縣專賣局長王英年氏、爲人忠誠樸厚、處理事務、特別認眞、自莅任以來、關於專賣品之配給、莫不期其圓滑、以致煞費苦心、恒以不怕物資少、而怕不均衡之念、是以每屆配給實施之際、事先必細心研究、詳細考慮、因之專賣品之配給、在此節約期中、頗稱圓滑、本月份煤油除官公署商號及理髮店飲食店等、按其燈數需要量配給外、每民戶五兩、關於麵粉之配給、按人口每人一斤三兩、除者無法分配之餘量、以官公吏之多寡、而分配之、此稱可謂果補忠誠報國官公吏之赤心安慰、以上記之實施配給、足證該局長、公正無私、克盡厥職云、

滿映唯一舊劇影片 「玉堂春」廿四日公映 於新京公會堂連映五日

【新京】既報之消息聞名坤伶、來滿獻藝臨去時、曾由滿藝紹介、於滿映攝全部玉堂春有聲影片、該片經映製方面、長時修治與剪接、現在已告成功、預定於本月廿四日起、於新京公會堂、連映五日云、

中央警察學校 第一期入學式

【新京】治安部警務司、爲養成滿系幹部警察官、曾選拔採用由國內法政大學及日本高專之卒業生廿八名（滿系）、茲爲予以警察之專門基礎知識乃於中央警察學校以第二部第一期生而入學、講習六個月後、而派任各地勤務、其入學式於一月十五日午後一時半、假該校禮堂、由谷口校長（安部警務司長）、以下齊首警總及其他關係者多數出席、盛大舉行首向日滿國旗行敬禮、遙拜宮城帝宮後、由谷口校長致訓辭、迄三時許始告閉式云、

新京三井物產 獨身宿舍火警

【新京】十四日午後四時二十五分、新京朝日通八一號三井物產公司獨身宿舍「朝日寮」、突自二樓中央內部起火、火勢甚爲熾烈、幸使二、三層之獨身房間、並一層之三泰產業公司完全燒毀、五時二十分火始熄滅、起火當時急赴現場之中央消署某警官、曾親見自二樓行減求救之少年及婦人、當即由窗口索腕救出頗使附近觀者感佩不置、至於起火之原因、似由服部太郎（二六）使用電爐失慎走電之所致云、

全連市旬日間 交通輪禍概計 電車事故最多死者一名

【大連】元旦日以來、大連市內交通事故、須存在生、州廳保安課、交通協會深注目滿市民實踐交通道德、各自防範災害、擴充新正、是發生之事故中、以電車爲最多、尤以由於運轉手不注意而還演者亦爲數不少、大連署管內、電車事故二件、其他各車、計至十日間、共有件之多、沙河口署內、電車事故三件、就中一名當時死亡、其他各車計六件云、

去疲勞 健胃腸

強力 メタボリン

米太寶靈片

〔包裝〕100片 500片

總發行 武田長兵衛商店 日本大阪市道修町

滿洲總發行 滿洲武田藥品株式會社 奉天市大和區春日町

S—1

鼻病

可怕！

鼻子有病腦筋受害 如不留意竟招禍殃

鼻子的組織、和頭腦組織、中間只有一張很薄的骨膜、便是鼻子和頭腦有重大相干、因爲鼻病惡化結果會把腦筋漸漸弄壞、所以患鼻病的大多人們、差不多精神活力也不完全而鮮明。

靑少年們大多都有鼻病

看西洋人的鼻子性來長得很結實不易犯病、就是發生鼻病也會早期治療。我們東亞民族、別說鼻子長得不高、就對鼻病知識還不普及、小孩們拉抽鼻涕亦成一種的習慣、結果會使病菌侵入、或致鼻氣不通、常流鼻涕、惡氣異常、鼻竟惹致可險的鼻病。

總在早期治療

方才也提過、鼻子和頭腦的互相關係、特別像常流惡臭鼻涕的症狀、最是危險、因爲病變組織裏所發生的分泌—膿汁、直接妨碍腦血管機能、或者將病毒漸自向腦中推入、所以不只是失去鼻子自體的機能—聞臭、呼吸、而又將腦神經機能也都破壞、記憶力減退、精神不爽等症狀如果久了會把僞的生活也能破壞、鼻病總要在早期治療爲妙。

世界的發明 正確簡單的治法 如今風靡全球！

鼻子的組織、原來非常複雜、而又微弱、且因鼻病的原因本是在最深部—副鼻腔、被病菌侵入所發生、所以如果用曖昧的藥、便不能將深處病菌完全殺滅、以爾病根、無論如何、用滲透作用和治癒作用強大的藥品、才是治効今有名叫『鼻腦散』的治療方法具有絕對的功能、使全球鼻病患者、莫不喜歡、發售以來未經數年、但今已受各國各方面的好評堪稱在鼻病治療界、劃出一大新分野、至今整千整萬的人、均得此偉大幸福！

（用「鼻腦散」治鼻之圖）

簡單而且徹底！

本品『鼻腦散』治鼻劑、係特殊藥末、用獨自吸藥器、往鼻腔內收吸、藥末立向鼻腔內深部病根自然完全滲透、對於炎症的部分發揮強大的消炎、殺菌等治癒作用、便將頑強的病菌、先奪其活動力後殺淨一空、一面使病部組織根本復爲健全、更因旺盛血行所以鼻塞、鼻涕等、早速完全見癒、其偉大効果每一吸藥的確發現、精神腦筋當自日愈明快、尤其用法非常簡單、不論大小男女均可獨自施得徹底的治療。

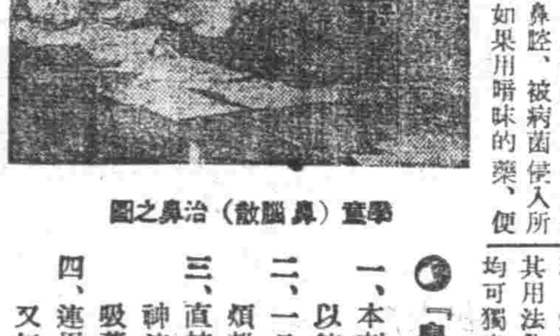

學童（鼻腦散）治鼻之圖

『鼻腦散』之特長

一、本劑較內服洗滌藥不同、以簡單吸藥法、必見根癒。

二、一日僅施一次、不需何等煩雜手續、人人皆歡迎。

三、直接作用病部、其効非常神速、且因免費奉呈自動吸藥器、故隨時隨地使用。

四、連用長期、却無副作用、又無依體質發生毒害之弊

白送!!

說明書冊！

如因鼻病受苦爲施正確治法計、免費奉呈本品『鼻腦散』治療法說明書一份、請向總行註記本報名而以名信片要求爲荷。

滿洲公定價格 十日量金參圓拾錢 三十日量金七圓七拾五錢 六十日量金拾參圓九拾五錢

製造總本家 合資會社 小判屋 大阪市東區南久寶寺町二丁目 振替大阪一八〇三九番

大阪出張所

特約店

四平街中央通 大連洋行

圖們市春風街 新井藥房

奉天市加茂町 日本實藥奉天支店

奉天市浪速通 井上誠昌堂

新京市特別市豐樂路 新京藥品株式會社

大連市浪速通 日本實藥大連支店

購買時節請向當地特約店或各地著名藥店皆有出售

一〇〇片・二〇片 各地藥房均有出售

破淋恩片

化學的療法劑、現今幾乎呈致全盛時代、而其性能亦較于發見當時、便有隔世之感、然而又因「破淋恩」一劑之出現、更將化學劑之地位、推至最後決定的重要段級、可說迄今多少亦未免之化學劑之一切缺點、完全解消、却使其効力、更一層強化、遂達得副作用毫無、効果正確、治癒快速等化學劑原來之目的。

本劑的化學成分、服之雖於胃中毫不消化（因之便無害胃之險）但至腸中立即消化、而由腸壁神速收吸於體液、滲透全身各細胞、專對化膿菌、及淋球菌等病原菌發揮絕對的殺滅作用（對於健全部分、毫無任何作用故無毒害）、一面培強病部組織、及血液自體的強大抗菌作用、因之効果乃爲絕對的而且根本的！

因於化膿菌所致一切症狀、不需何等外科的處置、專以內服一法、直接殺滅病原菌、而於極短時間內、必見快癒之偉効、又如因淋菌所致諸症、不論急性慢性、皆於十數時間內現効、特別局部之自覺症狀…排尿疼、瘙痒感及膿等、神速消失、乃僅經數日後、必得暢効。

中耳炎、喉核炎、肺風、敗血症、丹毒、一切膿創及膿傷、魚口便毒、急慢性淋疾、婦女淋疾因淋菌所致一切症狀。

製造發賣處 日本染料製造株式會社

一手發賣處 稻畑商店奉天出張所 奉天市千代田通四〇奉天貿易館內

瀋陽中國銀行

對外電話號碼如左

一、通線 四二四一一 四二四二二 四二四一三

一、營業專線 四・二一五三

存欵	定期 活期 存欵利息優厚 手續便捷
放欵	定期 活期 抵押放欵 貼現放欵
匯欵	電匯欵 信匯欵 國內外各埠均可通匯
其他業務	進出口押匯 代理收付事項

砂眼

絶非不治之病

有了良藥

砂眼藥水

砂眼預防 砂眼類似症 重症砂眼 上眼皮下垂 急慢性結膜炎 角膜雲翳

患者勿失遲疑治療良機

發售處 奉天小南城門裡興記藥房

定價每瓶肆角

欲謀幸福、必須增進健康、欲圖健康、必須消除疲乏、更當睡眠安適、君欲解疲乏、求酣睡、請於日常飲用此酒保有強身安睡之効、福樂綿長！

赤玉牌葡萄酒

原質精良 美味甘醇

滿洲登錄寫眞入選者

滿洲之農業
山積的大豆袋　新京相澤敬一

日昨日（十五日）起、將全縣分所長、分成三期、來縣講習、昨日爲第一期開始之日、參加講習者、分所長三十餘名、每日自午前九時起至午后六時止、由孫科長、井筆警正、鈴木特務、魏司法、張保安各股長、分別擔當教師之責、對於非常時局下、警官之責任、素質、能率、特別注重、詳爲解說、以期分所長等、各有心得、負起擔後之重任云、

東亞厚生大會
各項行事均已決定
八月十八日起亘三日間擧行

奉天市建國十周年紀念東亞厚生大會、有鑑於現下世界情勢、以建國十周年爲期、以達成培養育成人的資源爲目的、促進厚生運動普及發達、而期强固東亞之紐帶、刻下節節進行計劃、十五日午前十時、在市公署大會議室、開準備委員會常任幹事會、中央曲厚生科長、奉天側多田副市長、見市庶務科長、小林協和會市本部事務長、細伊同參事及其他滿鐵、商工公會、東亞旅行社等各機關關係者等二十五名參集、關於東亞厚生大會之日程行事等、有所協議、結果集合滿日華蒙及其他大東亞圈諸國內斯界權威約五百名（我國三百五十名、日本百名、中華民國四十名、蒙疆十名、其他、）盛大展開之東亞厚生大會、約在盛夏、八月十八日、亘三日間、全奉天市、強成興亞之色、呈現厚生運動、東亞諸國、鞏固握手、以世紀的盛況而開催之、至於其行事、會議日程、會議會場等、大略決定如左、

第一日（八月十八日）▲午前九時、開會式、總會（於醫大講堂）午后一時三十分、分科會（於浪速高女、南滿中學堂、富士靑年學校、）午后六時、厚生之夕、講演與映畫（於記念會館、光陸電影院）

第二日（八月十九）▲午前九時、分科會（於浪速高女、南滿中學堂、富士青年學校、）午后一時三十分、厚生運動大會（於國際運動場）厚生展覽會見學（於市內百貨店）午后六時、厚生之夕、五族音樂（於國際相撲場）

第三日（八月二十日）▲午前七時、總會、閉會式（於醫大講堂）午后一時三十分、市內見學、午后六時厚生之夕舞蹈演劇（於記念會館、光陸電影院、）如上行事日程、已決定大綱、其分科會第一分科會興亞與厚生運動（於浪速高女）、第二分科會職場與厚生運動（於南滿中學堂）第三分科會家庭與厚生運動（於富士靑年學校）此外諸行事之細部、今後當陸續開會討論於幹事會協議決定云、

社會福祉事業協會
擧開第一回懇談會

奉天市社會福祉事業協會、爲促進本年度社會事業之發展計、特於月之十五日午前十時、假市署二階會議室、召集全市諸福祉事業團體、開催康德九年度社會事業第一回懇談會、屆時由協會主事木下勝喜氏奈敬勤記長、福利科黃遇前氏、及其他諸關係當局、並市內福祉事業團體代表等三十餘人濟濟一堂、懇談、結果、決定本年度二月中旬、擧開全奉天市社會事業動員大會、並決定本月底舉行各社會事業團體助成金傳達式、並於此懇談會之重點、則著重於本市各社會事業團體之局部救濟事業之發展、若育成事業、他老事業、養老事業等、各種福祉事業、按一元之立場、力謀發展、即各依光明前途、努力向與體之事業邁進、由單純而綜合、能如此、則本市之福祉事業之發達、指日可待矣、全體於懇談協議之中、均表示贊同、而對於二月中旬擧行奉天市社會事業動員大會之決議文、及宣言、在全體通過之下、皆委囑協會側制定云、

瀋陽縣擧開
分所長講習會

瀋陽縣警務科當局、鑑於現下之時局重大、警察官之責任、亦應益加重、爲求警官素質向上、能率增進、及强化警官之身心起見、特

新京中央警察學校
第二部一期生入學

【新京】治安部警務司、爲養成滿系幹部警察官、曾選拔採用由國內法政大學及日本高專大學卒業生廿八名（滿系）、茲爲予以警察之專門基礎知識乃於中央警察學校以第二部第一期生而入學、講習六個月後、而派往各、勤務、其入學式於一月十五日午後一時半、假該校禮堂、由谷口校長（治安部警務司長）、以下齊首警總監、及其他關係者多數出席、盛大擧行、首向日滿國旗行敬禮、遙拜宮城帝宮後、由谷口校長致訓辭、迄三時許始告閉式云（寫眞爲入學式）

滿意放送協定
昨在新京調印

滿意國際放送協定簽印式、自十五日午后一時、在新京電電會社擧行、出席者有電電代表廣瀨總裁、意大利放送會社代表廣內斯特、隨加氏、及多數來賓列席、擧行調印、一同乾杯、互爲協定前途祝福、新京中央放送局、爲紀念此協定成立、特自當夜九時半、實行第一次對意放送云、

孔子贊歌
擧行最後審議

【新京】東方聖人、萬世師表大成至聖先師孔子、其德配天地、道貫古人之遺教向爲歷代人士所仰佩與尊崇、贊助、現已編製完了、茲定於十六日午後一時、假滿日文化協會內、由民生部敎化科、弘報處、協和會、王道書院、等日滿關係人員多名出席、愼重擧行、孔子贊頌歌審議會、而由文協會與委囑民生部作成之三篇佳作中、決定其最優秀者、待審會審議決定後、即將施用於每年文廟之春秋兩祀、同時並使之普及於全滿各級學校、藉以增益尊崇先聖、與夫持身忠孝、之東方眞正道念也、

保持社員薪俸均衡
企圖人才適正分配
高畑參事官談給與統制意義

決勝下之滿洲國此次謀活用人的資源乃決定特殊會社社員給與統制要綱、以保持各會社間社員給與之均衡、及人材之適正配分、尤以社員之移動、對俸給生活者之生活水準、與以規制、對此次之統制要綱、總務廳人事處高畑參事官談及如左、

滿洲之特殊會社、其自體立脚於國家的使命、所謂自由主義、營利主義的社會組織、各社員之身分、舉爲官吏、亦未嘗不可、今日各會社社員、多爲國家有用人才、各盡各自之天職、其服務也直無異於前線之將兵、

現今之各特殊會社、均採取私定的給與制度、故其給與、有不當之優遇、或苛薄之冷遇、此要綱之決定、當望會眾各會社側之意見、自昨春四月以來、已亘五回於特殊會社人事制度調查委員會集合所管官廳、協和會、滿鐵、中銀、滿拓、生必等主要特殊會社關係者從事協議、此次之決定、即其結果、今後對從來比較冷遇之社、可有良好待遇、過於優遇之會社、或有少減俸之辦法、固不能以此辦法爲萬全、將更對退職手當之均衡問題、舊社員年限之給與、均與以相當研究、並將取現生活條件之合理化、以謀各會社員之職能向上云、

撫順本溪湖兩市
地政科新設兩股

撫順市及本溪湖市之地政科當局、爲强化地政科之機構、前已呈請省署、擬將之加以調整、現經省行政當局、已得國務總理大臣之認可、基於市官制第七條、於地政科內、新設地政、登錄兩股、預想此兩股設後、則此兩市之地政科事務、定能往趨於圓滑云、

醫科委託生
新增六十名

【新京】當局爲緩和現下醫師不足、促進國民體健向上起見、最會向日滿各醫科專門大學募集目下在學中之成績優秀者爲委託學生、迨其卒業後、即任命爲滿洲國醫官、此種辦法頃已募集二次、第三次自去年十月廿至十二月上旬間民生部照例向國內、國外醫學校、派遣募集、當將對應募者二百名中嚴選銓衡結果、頃已決定採用六十名、最近民生部當局已向關係學校及本人通知云、

協力友邦完成聖戰
蒙系國民顯示赤誠

爲擊滅美英兼建設明朗大東亞、廣展赫赫之戰果、稱雄無敵日軍之奮戰情勢、爲世紀之凱歌、到處國民均激昂熱血滂湃、即於不知海洋之蒙系國民、亦痛感「日本軍精强無比」、遂大擧獻金、祈願征表感謝之誠意、日谷激增、爲蒙系唯一之報道機關（興安報社）、有熱情充溢之檢後美談、頗撼動關係者之感銘、茲（其一）、興安南省王爺廟楊嘉普君（十八）、於十二月八日、自宣戰之大詔渙發以來一個月間、自費困生活中所儲蓄之三圓五分與欲獻爲國防獻金、竟付有左記之信札、

余乃王爺廟國軍軍官學校粟野先生處之使用人也、余家非常貧困、於一月之中、有不飽不食之日、不知幾許、然當等蒙系、亦日能如斯安居樂業者、亦即有正義之日本軍駐屯之所致也、此次之三圓五分雖爲數甚少、殊是慚愧、但爲感謝日本軍、所奉獻之金錢也、無論如何亦希爲國防獻金、余目下於粟野先生之御指導下、命學習日本語、將來欲爲强悍之國兵、以努力奮鬪爲督念也、

（其二）錦州省蒙籍喇嘛沙稜達林師以下卅名之喇嘛、於國之大東亞戰爭勃發以來、於該廟處行日本軍戰捷之百日祈願會、致有第一個月本月之八日、「日本軍之强勝、實令我欽佩不已」日記一則如下、

實哉日本軍之聰也、神妙精强之美英、彙行堂堂之進擊、日本軍之强勝洵爲驚奇之至、吾等自宣戰之開始日、於每朝爲禱日本軍之戰捷、故舉行祈願會、抵於今日、適屆一個月、滿洲於該日亦爲詔書奉戴日、滿蒙一致團結、衷心慶頌日本軍之捷、而高呼日本天皇陛下萬歲、日本軍萬歲、能渡如斯安樂之生活者、

對軍官民强力援助
衷心表示感激
岐部前東安省長轉任談

【東京十五日電】於十五日政府異動、自東安省長而榮轉爲總務廳參事官之岐部與平氏、乃大分縣生人、今年四十八歲、乃一精明强幹之人材也、於康德六年六月新設東安之同時、担負國境建設之重責、即轉出爲國防東安省之次長初代御影池省長之股肱也、即以不眠不休之精神、大事活躍、開發邊境之東安省、於七年十一月、御影池省長、轉至滿鐵後、即躍進爲省長、因此東安省於今所有之飛躍的發展、賴於該氏之功績甚大、人皆知該氏善於特觀、會於前年造有大物小物一千五百餘件之記錄、至於省長室、多有爲其所獲得之物、剝製而裝飾者、於十五日午後、在省長公館、發表轉任之談話如下、

於此時局、因久擱疾病、於公私雙方、對於各方面、予有莫大之麻煩、實對於無以對也、回顧來此負担開發邊境之重任、適爲二年有半、深感而去、實感有哀寂之情、但由省民一體、以「一而後已」爲開發之氣精神、挺身開發、幸於軍官民强力之援助、略得達成所期目的之成果、洵不勝感激、後任之梅氏、乃軍人也、攜有赫赫武功、自就任牡丹江省次長以來、即以敏銳卓絕之政治手腕、使省行政飛躍的發揚乃一極爲精練之人、故對於建設至半之該省、確感有偉大之期待云、

日本語將爲共榮圈通用語
與亞假名提唱者松川氏談

【新京】發端於滿洲事變滿洲建國之東亞新秩序建設語言於世界亦因之有發生大變化、滿洲國、中華民國日本語之普遍、可謂登峰造極、而隨同此次大東亞戰爭之進展南方共榮圈確立之秋、向來在南方所使用之英語、西班牙語、已由日本語取而代之、一躍爲各民族之通用語、關於日本語及南方共榮圈、擴興亞假名文字運動、提唱者、國語調查會委員民生部編審官松川平八氏所談如左、

隨同南方共榮圈之確立、日本語之南進、十分顯進但雖同於日本語向海外進出、與從來普遍於大陸之日本語、其立場實屬迥異、故宜使之作爲各民族之通用語、而確此日本語之普及、從來大陸推出之日本語、使爲使之習得之日本語、或憶得日本精神之方便、而力與普及、然而今實爲代替英語、西班牙語之各民族通用語、同時賦以日本文化爲中心之大東文化而建設爲基本、而謀現化日本語、從來日本語向海外進出、僅限於臺灣、朝鮮、關東州、滿洲國、中華民國等漢字文化圈內、然而承受歐美文化影響之南方、其表記法之改善、爲刻不容緩之急、因此統一日本語表現之規格、實爲必要、從來依使日本人能讀之日本新聞雜誌書籍、亦顯出重使大東亞各民族皆能閱讀之言語、使其易於閱讀、且此次戰爭、可謂爲大東亞文化之新出發、對於英語、西班牙語之本及片假名之普及、言語之普及由政策上觀之、實屬爲重要、應設立知其之研究所、而研究比較言語學之必要、現在之日本語、欲從事普及、使不知漢字文化南方民族、應力謀簡易讀之南方民族、事、現今哈網羅之兩國國本興亞假名（白俄系）、預定於四年間習得八冊之日本語教科書、但事實上亦僅能習得二冊、與此同樣之現象、非律賓、泰、荷印、亦必有此困難、故無論如何必先留心改善日本語之表現形方法、是爲切要云云、

關島總督以下俘虜
完全收容於善通寺
收容所當局談

【東京十六日電】日本陸海軍、自開戰以來、卓擧破天荒的戰果、敵軍投降於日本軍門之請者、大有人在、日前日本新設俘虜情報局、等、力期處理俘虜上萬無遺憾、首先在現在選擇了適當的場所、暫時收容下來、這次更、那一部移於日本內地、其第一陣、十二月十二日陷落的關島馬克米蘭總督以下四百二十一名、十五日下午一時、已到多度津港、立即收容在善通寺收容所、當局發表如左、俘虜情報局發表（十五日午後四時）關島戰、俘虜關島總督馬克米蘭以下四百二十一名、本十五日午後一時、已在多度津港、上陸立即收容於善通寺俘虜收容所、

【善通寺電】俟知川參謀接收於善通寺俘虜收容所、於關島總督兼海軍司令官馬克米蘭上校以下之俘虜時、茲詳其談話如後、俘虜於本日、已平安抵達當地、曾於上日在南中國海、美國潛水艦雖不法擊沉日本病院船、與國際公法、爲神人所不許與共怨、但對於今次所收容之俘虜、決予以軍法公正之待遇、斷不施以報復之處置、以大國民之度、好好對處云、

忽視赤十字之立場
今後決加懲戒
三浦滿赤理事談話

【新京】美英擊沈病院船之赤十字之現身發現人奈良丸、三浦滿洲赤十字社理事長頃曾談其意見、本以世界赤十字之立場赤斷然不能默過、總之、因日本以正當而戰鬪、故對世界赤十字新之指導、亦由滿洲赤十字社、關於此次抗議事件、乎決以態戰、據說攻擊病院船時、亦不知恥辱、彼等也、以潛水艦爲目的、加以射擊者實對以上病院船、於是在海中亦知是病院船、故意誤許因爲是潛水艦之關係、不設、按本特書之赤十字之創立、元來始於美英國、由此

鼓舞國軍士氣
于大臣赴西南

于治安部大臣、爲訓諭鼓舞國軍士氣……分別弔電云、

整備防火陣容
消防署擧行出車式

奉天消防署康德九年度之第一次出車式、已於十五日午後二時三十分、假市內新高町富士靑年學校校庭擧行、以小田警務局副局長爲檢閱官、檢點堵列之全署員之服裝、及檢閱消防車與器具等、新日參加之消防車、係有以奉天市防衛費所購入之新車五輛、施以試驗、衆行壯烈之放水、斯時白龍沖天莊嚴無比、實爲非常時下防火陣之威容、而誇示鐵腕之美觀、終有小田檢閱官之訓示、抵至午後三時三十分、於盛況中、即告閉式矣、（圖即第一次出車式）

敷島區搶案

十五日午後十一時三十分許市內敷島區厚生街二段五號、商民王德謙（四五）宅、侵入手持棍棒短刀之二滿人强盜、當即脅迫家人、搶去現金百元外衣類數件（時價四十五圓）逐即逃之夭夭、敷島署接到報告、立即嚴搜犯人中、

午後六時四十五分、由京起程、一行於該省內詳細視察後、預定二十二日復轉道赴北京、滯在期中、預定訪問華北關係當局、然則約於二十四日視察西南國境熱河省內西海治、二十五日再赴北京、二十六日即出發歸國、二十七日午前十一時五十分即可抵京云、

西南地區（熱河）從事治安肅正之國軍部隊、治安警察隊、及親察該處地方狀況起見、乃奉所屬於本月十五日

管煙所會計冒充省署職員
巧遇刑事捉將官裏去

瀋陽警察署司法刑事王英翠、於昨日午後十一時許分許、於搜察勤務中、由城內中央旅社外出之際、適遇一陰戶大街之怪漢、由三輪車跳下、即匆忙進奔旅社、但此怪漢係隨同身來、對此三輪車夫施行毆打、王刑事以此種暴擧、未免不當、乃即將其中職員、因欲再乘此車他往、故而不給車費、惟王刑事以時已夜深、車夫拒絕乘客並非無理、並出以身份證明、但彼云並未帶出、乃出身邊名片做証、該片印有「奉天省公署實業廳商工科統制股勾大熊」字樣、王刑事信以爲實、迨知適有省公署統制股職員在側、隨稱該股並無此人、於是王刑事乃將此人帶至警局搜查、由其衣袋中搜出此類名片四枚、乃詢問印此名片之意、彼知不能隱瞞、乃行實言、謂本名係徐家實、爲瀋陽縣北市場管煙所會計、因恐親友恥笑其在管煙所充任、故印此名片、惟王刑事認爲其中必有詐欺行爲、乃將其逮捕送署云、

店客原係匪賊
誘至郊外搶刦

市內敷島區永昌棧（北市場）住宿中之無職朱鴻志（一四）、謂中同宿的無順人唐恒斌（三六）外一名等奸謀、誘其「往北陵一遊」、不意行至北陵東側水源池附近、突然唐某操出短刀、威嚇脫下衣物、另一名則推朱在地、脫剝其衣類、旋即逃走、事件發生後、皇姑署刻在搜查犯人行踪中、

私吸鴉片被逮

數島警察署司法刑事劉宗烈、王書雲、黃偉夫、於月之十三日午後二時四十分頃、在北市場一帶行搜查勤務中、行抵敷島區康泰街四段卅九號門前、偵悉該號住戶劉廷齡（六十一）私吸鴉片、乃入內搜查、結果由劉更家中翻出煙泡九個、煙槍一支、煙灰一錢三、煙燈等件、當時將劉某拘署嚴訊、據係河北龍縣、旅滿有年、於客歲四月下旬、始由黑河來、昔日曾以打□爲業、現良嗜好、刻下正在戒除未了之際、竟爾法網、倘予以自新之機會、願發決行戒除、適該閒在家、因從前染有不司法當局刻正辦理此案云、

私運馬皮
被警查覺

北關警務警察署經濟係員、於昨日在管內實行巡邏勤務中、於北關區小北街五段三十九號發現有大車一輛、外以木板掩蔽、於檢察之後始發現內有馬皮十六張、皮

狹路相逢警官拒賄
可疑鮮人遂乃落網

朝日署特務係勤務田志錫警尉補、本月四日、在管內巡邏中、發現由太清宮電車站前、行跡可疑的朝鮮人男子、訊問之下、該人立出、現金百圓、懇請勿予處分、該警尉補拒絕後、又出二百圓、將其逮捕、一再出金錢圖謀賄誘、企圖行賄、實爲警察官本分之田警尉補、近將由警察局予以表彰云、

恭頌關直熊署長之德政

奉天市朝日警察署署長關直　熊先生者精勤警政洞達民情照臨有耀一市共戴、星悲憫爲懷萬家孽呼生佛王滋棟等籍隸城市各有身家親見德政及人更聞口碑載道明承廣庇之中殊異過情之響物質之配給一遇滯塞市民即有凍餒之憂而署長力謀週轉圓活務使利益均需大有一夫不獲給皆在我之意德政一也戶籍之調查稍有粗疎即徒事紛擾而署長逐處處詳致使宵小潛藏無地古所謂路不拾遺夜不閉戶者又見於今日德政二也衛生之講求魚餒肉敗蔬果靡爛皆足以致疾而署長禁民概不准食又復處處力求清潔自無雜疫發生使市民悉受健康之保護德政三也僚屬既衆照顧難週常恐弊端之或出而署長鞠躬率物廉明自勵久而亦皆與之俱化德政四也警網密張司法有權常恐有免脫雄羅之失而署長一出平允既得其情又示人有自所之終德政五也二人同心其利斷金而署長與副署長暨特務主任運主任濱武警尉和衷共濟又得諸主任襄助爲毋如利刃斷物無堅頑之可虞德政六也王滋棟等術民衆之同情楊仁風而奉拜謹將署長歷任以來之德政撥拾大畧登諸報端以播麻聲而彰懋績爰作蕪詞權當藻頌

紳商人等　王滋棟　馮希濂　丁士源　沈仲三　張恕　楊國璽　林鶴皋　郭繼周　張成箕　竇景三　翁恩裕　王述周　白銘鎭　喻貴智　金作武　孫西園　項乃義　張新甫

奉天女子打字專門學院招生

資格　國民優級以上學校畢業或有同等學力者
額數　普通班速成班招收新生各多拾名
年齡　十六歲以上二十五歲以下之女子
章程　入學詳細章程函索附郵四分即寄外城就學備有宿舍
代書　代打會社稅合各種文件迅速整潔定期不悞
本院　畢業生如有未就職者希至急來函以便推薦
校址　因奉天大南關紫草市衚校舍不敷占用現已遷至奉明市一心街四段七八（即城內省公署前通天街西路）

附設瀋陽國民高等學校內　瀋陽日語學院招生

一、科別　高等科　中等科　補習科　每級六十名
一、報名日期　一月十日起　至二月十六日止
一、考試日期　二月十七日
一、校址　奉天市小西區惠工街二段廿七號　電話　二一一四六　二五一四七　四一四四七
另備詳章索者付郵票二分即寄

奉天日語學院招生

入學資格　限國民優級畢業者
報名日期　自十二月七日起至一月十六日止
研究科　六〇名
奉天市……大南門……四段六一　電話……

羊癇瘋癲狂病

賽濟泉　下奶藥

欣榮堂記

仁術的　新職業　收入豐富　公開

萬病一原　東洋醫術　紅酸新醫學

日本紅療醫學專門學院
大日本大分縣上眞玉局一ノ二區

日本大學

總長　法學博士　山岡萬之助
詳細參照十二月廿六日官報
◇大學豫科＝文科（法、文、商）理科（工）（東京世田谷區上北町）
◇大學　法學部、文學部、商經學部、工學部（東京神田區三崎町）
◇專門部　法、政、商、宗、社、文、拓各科
◇高等師範部　修身公民、國漢、英、地歷
◇醫學部、專門部醫學科（東京板橋區）
◇齒科醫學專門學校
◇專門學校工科
◇大阪專門學校

東洋大學

學長　大倉邦彥
創立　明治二十年
大學豫科二學年◎專門部經濟教育科
大學部　哲學、國文學、支那哲學史、
專門部　文科　拓殖科
△願書受付　一月八日起
△入學試驗　三月十四日、十五日
△特典　高等教員無試驗檢定
所在東京市小石川原町　案內所要郵券三錢

明治大學

總長　志田鉀太郎
創立　明治十四年
法、政、商、經、學部
專門部　法、政治經濟、商、文藝、興亞、女子部
○願書受付　一月十日起
○試驗　三月廿四日

專修大學

明治十三年創立
總長　經濟學博士　道家齊一郎
學長　須賀喜三郎
大學豫科　第一部、第二部
學部　經濟學部、法學部
專門部　法、商、經濟、計理
願書受理　一月九日起

中央大學

學長　法學博士　林賴三郎
大學豫科　大學部　法、經、商
專門部　法、經、商（晝、夜）
入學試驗　三月
東京、神田、河駿臺

拓殖大學

學長　永田秀次郎
創立　明治卅三年
專門部　商科、拓殖科、開拓科、武德科
所在　東京市小石川區茗荷谷町
學則願書要郵券三錢

日本高等獸醫學校

文部大臣指定
入學資格　中學校、實業學校卒業以上
試驗科目　國語、國史、動物
試驗期日　東京三月二十二日　福岡三月十九日
特典　無試驗獸醫師開業、陸軍獸醫官同依託生採用
無試驗中等教員檢定
東京市外武藏野町一七〇

大正大學

東亞學新設
學部　佛教學、宗教學、哲學、史學、文學科
豫科　第一學年二〇〇名、第二學年四〇名
專門部　佛教科、國語漢文科、歷史國語科、高等師範科
特典　高等或中等教員無試驗檢定
東京市豐島區西巢鴨

東京農業大學

創立　明治二十四年
學長　農學博士　佐藤寬次
大學豫科
專門部　農學科、農藝化學科、農業拓殖科、農業工學科、農村經濟科、造園科（新設）
所在地　東京・澁谷・常磐松

上智大學

文學部　哲學科　文學科
商學部　商學科　經濟學科
入學試驗　三月廿日　廿四日
專門部　商科
所在東京麴町區紀尾井町

出場第十二回明治神宮國民體育大會冬季大會氷上競技滿洲國代表團齋藤監督以下役員及滑走氷球之新京選手十八名、十五日五時十分、自新京乘望號快車、於在京體育關係者多數歡送下、就東上壯途、（圖爲踏上壯途之氷球選手一行）

首都本部臨時全聯代表 推荐王莉山氏以下十六名

【新京】協和會首都本部對二月八日舉開之詔書奉戴臨時全聯、十五日向中央本部推荐首都代表協議員、候補王莉山氏以下十六名、該被推薦之首都協議員候補計滿系十一名、日系三名、鮮系二名、作家古丁氏亦列入在內、其氏名如次、

王莉山（商）遂長增（商）沙鐵金（商）吳志遜（農）王立藩（農）張惠風（律師）靳鳳閣（商）孫香古（農）盧紹鏞（教員）孔慶春（教員）徐長吉（商）寺中楠治（商）脇坂正文（會社員）青山忠雄（會社員）自興隊員）全軍晚（會社員）補畢東（會社員）

國都一年中流行病統計 希市民徹底注意

【新京】隨同季節之變換、京氣候之轉變一年中國都新及之流行病、亦因之隨時猖獗、威脅市民之健康、近年以來幸經保健當局、與市內諸般防疫、衞生等施設、銳意加以充實整備、及市民之注意、以致各種季節病患者、逐年減少、按國都市內之主要法定流行病、大別可分赤痢、傷寒、天然痘及猩紅熱數種、其中長年流行者爲赤痢、然其最盛期、則在七、八兩月、其次則爲季節流行病、春期流行者爲天然痘及猩紅熱、夏季最盛期爲赤痢、秋期爲傷寒、又冬春初期則以天然痘患者爲最多、致、而曼延者、茲將去年中綜觀前記各病、大體多係由於市民日常生活衣食之不注意、及衞生知識之缺乏所致、各種法定傳染病之患者數、列左、由此數字中可以明瞭一年中流行病最盛期爲何月、並希市民嚴加注意、以期全市保健之徹底、（括弧內爲死亡者）

一月一一八（廿六）二月一四二（廿九）三月八三（十五）四月一三二（十）五月一四六（十七）六月一七五（十三）七月四三七（十五）八月一九二（十一）九月一二八（十四）十月一四九（十三）十一月八四（十五）十二月九三（十五）云、

國都區劃變更後 區長人選決定

【新京】爲强化國都市行政之運營、國都區劃、會施行整備與刷新、由原來之十三區、從新劃定、增至十六區、其新設區名、則爲大同區、安民區及西滿區三區、隨同此次區劃之增加、爲徹底整飭區長之人選、市行政科前曾銳意審議、目下業經決定如左、並定於十九日午後五時假市公署舉行區長就任式

△敷島區＝寺中楠治、△大同區＝遂長增、△長春區＝張惠風、△寬城區＝岩間甲之助、△順天、安民、西滿區＝佐藤精一、△東光區＝脇坂正之、△和順區＝東榮正＝沙鐵金、△淨月區＝吳志遜、△南河東區＝譚文斌、△北河東區＝盧錫桐、△合隆區＝宗寶齋、△大屯區＝王立藩、△雙德區＝趙成基、

鴨綠江上 市營滑氷場 十四日開場

【安東】鴨綠江上市營滑氷場、仍如例年、在水上警察署江上開設、月之六日上流已入結氷狀態、遂於一切準備、原訂十日開場、但因種種關係遂延於十四日開場、該滑氷場較去歲遲開約兩週間、至入場料大人一圓、中學生七角、國民學校兒童爲五角云、

通化省史話 初版已售罄

【通化】前省公署官房事務官現任臨江縣財務科長金川富氏所著之通化省史話爲考據通化方史誌之最完璧之鉅作、於省弘報都發行下初版二千部皆已發售無餘、內容自上古迄之神話傳說、次述及高句麗時代、而渤海時代、遼、金、元、明、清、中華民國、滿洲建國等各代闡述極詳、實爲一研究東邊地方史略之良好參考資料云

冰天雪地軍警勞苦功高 政府高官組慰問班 奉錦熱三省地區爲第五班

【錦州】溯自大東亞戰爭勃發以來、銃後國民意氣、爲之急激昂騰、而地方之防衞、更極嚴重、是以當茲冰天雪地、隆冬奇寒中、雖得國內安謐無警、之日滿軍警等、不避酷寒、執戈臥雪、而維鎮後地方之治安、其殊功偉績、寔應嘉尚、是故政府當局、爲獎勵枕氷臥雪、國內日滿軍警、乃以各部大臣、親自出馬、組織慰問班、計共七班、定本月下旬、由京出發、赴國內各地慰問、奉天、錦州、熱河等三省地區慰問使、爲經濟部大臣蔡運升閣下、以次班員之第五班、定本月廿一日、由京出發、廿八日回京、在此期中、慰問日滿軍警、及傷病勇士、以示政府佳週之深情云、

地方結成獻金委員會

【合安】縣境地方紳民、鑒於友邦皇軍、威鎮海上、吾等國民、更宜援助、以新戰勝、是以商農人等、於本月十二日、結成獻金委員會、熱烈獻納所有之金錢、計有六萬元之多、擬購飛機一架、定期獻與皇軍、並對於建國十周年之紀念事業、所需之款、約計二萬餘元、現已獻捐足數、國民如此、誠實堪嘉美云、

十日間燃盡十萬圓 火災爲害實堪驚懼

【大連】確保物資、防止火災爲目的、客歲十一月末、亘全州內而展開之防火運動、由州廳警察部、除警告州民、徹底預防火災於未然外、並使州民、易揚時局下防火之認識、且官民總動、調査各戶及各處遺火之根源、蓋以例年採燈期、發生之火災、比之平時頗多、且新春時、萬物焦燥、稍有不慎、即易遭祝融之光顧、是以非常時局下、予州民生活以不安者、莫若火災、茲且以新元旦日以來、至日間、大連消防警管內（旅大兩市內）火災發生件數逐日分列如下一日二件、二日二件、三日二件、七日二件、九日一件、四日一共十日間、合計發生十件、比去年一月中之十九件、頗爲增加、一方再統計被害額、竟已超過十萬二千八百八十二圓之多、不謂不甚云、

街村區域調查 同時名稱變更

【彰武】本縣自舊政時代民國十二年施行街區制度劃分區村以來、至民國十八年以八十村併合四十村、及建國後、康德元年復併合爲二十村、但當時未加充分研究亦未考慮地勢民族、及行政經濟人口面積各關係、惟斯時政治不良、加以土豪劣紳各霸一方之趨勢、致將各區村之面積、大小不均、奇形異狀、致使負擔不平、治安交通諸多不便、種種弊端、無由發生縣長董鵝基蒞任後、義一二公、有鑑於此、於昨年調令行政科、極爲劃區進行辦法、科長于德天率徵令後、更樹行政股長佟豊永氏、當由錦西縣轉蒞任之初、隨時著手劃策、以及各關係方面、周意之下、對於行政之推進國策之行、現時不合理之行政區域、繼對無再使之繼續存在、是以街村區域、有積極調整改善之必要、茲將其調整理由及新舊名稱變更詳列如左、

一、阿、村之區域截成兩段、殊不合理、應予調整、
二、紅咀子村面積狹小、負擔奇重、財政入不抵出、應予擴大調整、
三、雙龍山村被大柳河截成兩段、一切殊稱不便、其於警備上、尤感不易、應以柳河爲界、分劃調整之
四、平安堡村課稅面積最大爲他村之三倍、負擔極重、應予減縮、劃入小村、以資平抑負擔、
五、其他如大德閣、馮家窩堡、四堡子、白廟子、哈爾套街、苓花山、二台子郭家店、吳金花、下窩堡等十四村、均以負擔不平衡及行政不便關係、應予同時分劃調整、
六、現在之名稱字句繁雜、毫無意義、其名稱亦應更新改正之、

甚於前記行政劃區調整目的、各縣因有四、一、地勢緊縮縣開周密、二、平抑負擔財政確立、三、治安交通明朗無阻、四、行政推進易於遂行、

新舊名稱變更如左、

彰武街依舊、長坨子改稱興隆村、白山土村改稱白山村、實屯村改稱太平村、岔山稱村改稱藝山村、白音花村改稱富興村、阿莫村改稱鞍山村、大德閣村改稱大德村、馮家窩堡村改稱馮家村、平安堡村改稱平安村、四堡子村改稱聚林村、黃花山村、改稱黃山村、哈爾套村改稱哈爾套村、紅咀子村改稱紅山村、二台子村改稱富合村、郭家店村改稱五峯村、吳金花村改稱石嶺村、下窩堡村改稱武陽村、上記之街村區域分劃及名稱變更、已於月之十一日實施矣云、

陽信完成交通建設 開始修築陽需公路

【山東陽信】陽信縣建設事業、自事變後、實施以來、各處、積已裝然可觀、而交通事業之建設進行、尤爲積極、茲爲開始三十一年度縣政建設、劃、及完成交通網建設起見、特重修陽需公路、打通東部運輸幹線、現將該公路係民國十八年建設、形勢曲屈路面凸凹不平、復因年久失修、路基多係坍塌不堪、往來交通頗感不便、故決經該路自縣政會議議決後、決重新測量另行修建爰於昨日（六日）該縣顧問茂木照市、率同縣署技術員、及警察多名、赴第一、二區該路沿綫實地勘查、俾以重新取直另行修建、以候測量完竣後、即可着手動工修築云云、

馬永泰熱心教育 捐私產五千元

【長白】長白街住戶馬永泰氏最近得聞長白公立第一國民優級學校、因校舍及一切設備不完備、現値當局及一般街民正行計畫擴充等消息、該氏痛感二代國民教育之重要性、乃於日前親赴協和會長白縣本部訪問石山部員毅然爲長白縣之教育界前途計而捐私產五千圓擴充上記國民優級學校之設備云、

銃後獻金芳名錄

【新京】十四日陸海軍之獻金如左、

△關東軍報導部「國防獻金」△五、○○○圓＝新京米穀配給組合（福田右一）△四○圓＝滿洲第九四三部隊陸軍一等兵淺野壽美雄、△四二圓九八錢＝新京特別市東三條通陳興正利、△一○圓、同日本橋通池田武、△一○○圓＝同安達町田中フキヨ、△三圓＝同花園町松井朝雄、△一○○圓＝新京省新縣桃山地區義勇隊滿洲開拓所勞務係、△四○○圓＝國際警察科辦理一六件、△七二圓＝海龍縣警察科辦理二件、△三圓＝縣警務科辦理六件△六五圓＝四平市警務科辦理三件、△三二圓一五錢＝敦化憲兵分隊辦理十一件、△二、四三五圓一錢＝公主嶺憲兵分隊辦理八件、

「恤兵獻金」△一、○○圓＝新京市興亞金物株式會社（安坂岩雄）、△一、○○○圓＝同首都、用馬車人力車營業組合（李子民）、△一二○圓＝同新京商工公會事務局員一同、△一、五五圓五○錢＝同祝町新京玉茗城批發百貨店職員一同、△三六九圓＝同祝町新京玉茗斜株式會社（陳錫三）△二五○圓＝同大馬路益發合株式會社、△二五○圓＝同大馬路益通商業銀行員一同、△二五○圓＝同大馬路益發銀行職員一同、△二五○圓＝同大同路益發銀行職員一同、△五五圓＝滿洲第六○八部隊林隊山本春太郎、△五○圓＝新京市百濟街山田弘、△五○、○○○圓＝安東憲兵分隊辦理一件、△六○、○○○圓＝安東憲兵分隊辦理二件、△一○錢＝新京市北安路一條胡同八號龜藤ちえ庭タマ、△四三圓四○錢＝興安北省北黑街阿片吸煙者一同（張玉順）△五二圓五○錢＝同第二採炭所從業員一同（下田昭南）△四五圓＝公主嶺憲兵分隊辦理二件、△三八三圓一五錢＝四平省開原縣公署辦理一件△九二圓八○錢＝公主嶺憲兵隊辦理二件、△三○○圓＝旅順要塞司令部辦理三件、△二、五○○圓＝同辦理二件、△五五圓＝同辦理二件、△二、○○○圓＝西安縣警務科辦理一件、△一四○圓二九錢＝敦化憲兵分隊辦理三件、△二、六三六圓三五錢＝四平省雙、縣公署辦理一○件△四六六圓七八錢＝同東豐縣公署辦理一件、△五○○圓＝協和會濱江省本部辦理一件、△二○圓＝桓仁縣警務科辦理一件、△五二○圓＝滿洲里憲兵分隊辦理三件、△三二四圓八六錢＝營綏總監辦理五件、△四、二一七圓＝安東憲兵分隊辦理八件△三、六七二圓一六錢＝同辦理二三件、△六○○圓＝鞍山憲兵分遣隊辦理一件、△一五四圓＝同辦理四件、△三八九一錢＝平陽鎮憲兵分遣隊辦理一件、△一三二圓＝撫順憲兵分隊辦理四件、△一、○二六圓五○錢＝遼陽憲兵分隊辦理三件、△七三○圓六○錢＝東寧憲兵隊辦理九件、△二、一一圓一五錢＝四平憲兵隊辦理四九件、△一、五○○圓＝本溪湖憲兵分遣隊辦理一四件、△二、三○一圓二三錢＝同三三件、△九、一○○圓三○錢＝奉天憲兵分隊辦理一九件、△九九圓四五錢＝博克圖憲兵分隊辦理一○件、△六、七一六圓五○錢＝鶴崗憲兵分隊辦理三七件、

△海軍武官府「國防獻金」△二四圓＝通化省通化街營開區一六牌三三號平本厚、△五圓＝新京聖胡同高麗袁久、△一圓＝同羅月町水勢壽恒男、△一○○圓＝濱江省雙東縣城內秦永貴、△一○圓＝同李溪發、△七九一圓四○錢＝吉林省雙德縣協和會雙德街分會員一同（劉義實）△五○圓＝通化省通化街營開區三三牌三○號森在學、△五○○圓＝吉林省扶餘縣、增盛謙、△一○○圓＝同德盛源同永興長、△二○○圓＝同源那利、△一○○圓＝同盛源田、「恤兵金」△一、○○○圓＝新京祭胡同石橋米一、△五○圓＝同石橋大五郎、

回顧康德八年度舊記整理狀況（邵啓紙）

（新年特約）（下）

7、名宦之墨跡　舊記中之奏、呈咨札諭各稿、主官例須簽押、其中旗員多簽一滿字、漢員除畫稿惟畫一個簽字外、除錄畫判一行字、畫法雖行草不同、但各極其妙、至在公文上所畫押法、或另有鈐記附後、皆親筆書寫、雖難詳盡、歸於完整、實有珍玩價値、美不勝收之云、

8、鈐用之變遷　滿漢官吏簽章、多不適用名諱、以押飾代之人、各不同、如瓜爾佳氏章書以某制事以某四字、趙文瑞賞□□□□、鍾陳崗竹簡夫外後行四字、徐樹人諱號賞二字、錫清弼章保古某未稽考証、石爲物靜二字、郭崇光甚畫號以行四字、其餘多至數百種、大致各適已意鐫格言一句、以自儆也、所用印泥、多屬珍品、至今仍未退色者、

9、官印之沿革　印信增趙兩齡、用長方形滿漢合璧篆文關防、文曰「總督奉天旗民地方事務兼理糧餉關防」至徐督時、改用欽差大臣關防、嗣改行省、吉黑兩省亦皆鈐將軍關防、滿漢合璧之奉天吉林黑龍江字樣之較大方形省印、與用紫花、細色鮮艷、各官廳則用朱印、惟各京部來文、則紙質殊劣、暨法粗飾、印尤不紫不紅、其色暗淡、以觀行省公牘之精製、相差霄殊矣、

10、最有價値之公文　公文中最有價値者、如北洋大臣李少荃爵相、及直督衷保官吏之來往、各部院勸進請旨之文件、奉吉黑三省司道府廳州縣之稟啓、不時文情並茂、間與幕友有識、各誠爲世之奇珍也、

11、公文中之附件　公文附帶文件、重要者、若約章、輿圖、書籍、照像、供狀、皆其華大者、次、印模、旗式、滿稿、物、亦足資攷據之公觀讀、普通而說具興趣者、如叢案之斷單、供狀、聽與妻妾之文契、被詞狀、迫今二章、尚忍讀不禁云、

12、滿蒙文之案卷　吉江兩省、及各衙滿蒙文檔甚多、以都已揀出、聘專當由檔案股徐圖整理、閱畢既殘、迫局、年時殊難爲繁也、

三、將來整備舊記之企劃　舊記既爲滿洲文獻之重要資料、整理者惟力是視、首以其關、凡片紙隻字、皆加以封面、摘錄案由、什以珍藏、斷不輕於棄取、其次則研究檢取捷便方法、及整理速率增進、俾調各界人士之期待、

四、整理舊記之希望　對於各省市縣舊所遺舊記、亦因多、但迫今仍有未經檢送者、希望陸續檢送以便依次第整理、庶全國之舊記、萃集無闕、完成一大寶庫、不勝盼望之至、

五、餘言　或曰官僚文章、斷爛朝報、奚足保存、斯言大謬、蓋六經實舊記之源、詩經樂有關文教、書闢政治、易闢曆象、春秋則紀周季之史料也、老、莊柱下史、管、爲舊記之保管者、蕭何入關中首事蒐求圖籍、其視舊記之珍重、自不待言、友邦日本、於明治八年、整理舊此、涂用唐代整理方法、檢討同人不敏、願效舊此、夫世有研究國興廢之機運、在歷史上、增光輝之一頁幸甚

郭氏醫院　入院隨意
內科 小兒科 產婦人科及其他一般
院長 郭文高
本院電話四一三九三二
產婦人科主任 郭季生　內科小兒科主任 郭松林
地址 奉天城內鐘樓南明湖春飯店東隣

歡迎主顧　大連 中央旅館　優待團体
大連駅西鄰·電話三三八九七

印刷切紙機　刀片零售
大連市日新街二二番地 興農實業公司 電話三一一三三○六番

家鷄養必讀　着生健呂
新法 學鷄養實踐書　一·○○
大連市不老街一四九 行洋生健 發行

收集各種空罐頭盒
各種空罐頭瓶諸君如願出售或代理收集者請示知即將詳細說明刊寄上
天誠空罐集材所
奉天市鐵西區興順街二段九○號　電話（五）一五九○番

歡迎主顧　大連 裕和旅館　優待團体
東鄉町五十番地·電二三八一九一

自來水筆 パイロット
最高的品質 最廉的價格
耐久永不含發銹
パイロット獨特合金筆頭
使用越暢快無比！

鎮咳 拔咳因（バコイン）
氣管支炎、百日咳、喘息、感冒咳嗽
每分 散·丸·錠
各地藥房均有出售
山本製藥
C·C

第六回滿洲興業儲蓄債券當籤番號

第四次抽籤（各組共通）

支拂開始 康德九年一月二十八日

支拂場所 本銀行本支店、出張所 辦事處

康德九年一月

滿洲興業銀行

等級	當籤番號
壹等 壹千五百圓（各組1本計6本）	8701
貳等 壹百圓（各組4本計24本）	22366 41720 25341 49349
參等 拾圓（各組10本計60本）	10877 27365 11373 34418 12195 35449 16307 38293 22135 42282
四等 伍圓（各組40本計240本）	1704 3097 2887 6569 6727 7287 8395 8572 8968 8974 9685 11471 13856 14210 15909 18479 18991 21256 21300 24297 25284 25519 26643 26801 28307 30621 33311 33677 35463 35596 36784 37017 41036 42246 42267 42497 42865 44100 48523 49712
割增金六十分（無號當籤）（各組107本計642本）	1931 2506 2594 2980 3280 3700 4098 4468 4736 6922 7907 9777 9935 10056 10189 10526 11032 13681 13384 14300 14487 14905 14933 16546 17139 17517 17722 18214 18606 18677 18692 18735 18833 18979 19279 19635 19686 19694 19767 20400 20443 20729 20751 21165 21412 21998 22720 22969 23436 23547 24386 24809 25235 25689 26133 26383 27892 28005 29193 29370 29629 30465 31365 31460 31552 33721 33962 34014 35840 36036 36085 36096 36122 36540 36603 36613 36977 37317 37677 37846 37999 38181 38205 38960 39512 40734 41453 42326 43653 44133 44763 45194 46201 46349 46454 47018 47364 47640 47751 47754 48270 48288 48566 48735 48749 48807 49423

娃瑟童球　婦科妙藥
冷症……赤白帶下　如何可以根本見効
臉貌長得如何濃豔，肌膚怎樣皎潔但若子宮—內經不調，常致各種的所謂婦女病，這就不能稱謂真正的美人，而絕非健全的婦女，是自不用說了。
因爲素日病弱，肌瘦面黃，血經不調以及肩板腰酸，發冷，尤其赤白帶下等症皆由子宮器官不健，或侵病毒所致，不但痛苦異常，終久不免破壞一身之健康，夫妻的愛情，一家的和平。
如要把這痛苦，和危險，根本除去，就得使用「娃瑟童球」一天只要插入一球，藥力就在局部援速發現，殺滅病菌除滑病毒，以消帶下又整血行，以使全身各機能復爲旺盛——
特別因含多量婦女荷爾蒙，直接賦活子宮器官，使法簡單，毫無危險，藥價一日一角來錢，所以今在各大病院以及赤十字病院，皆用本品，爲安全的婦女妙劑，無不實用，誠婦女閨中的唯一良劑。
●六球·十二球·廿四球　藥房出售
總批發處 合名會社 河原商店　東京市芝區通新町十三番地　振替口座（轉滿匯號）東京三五〇一九

根治淋症藥到病除　神効卓越獨樹一幟
強利比兒 片
淋症纏身萬事落伍　期此靈藥立脫愁城
東亞建設、百政刷新、擔淋工作、刻不容緩、諸君萬一不慎、染患淋症、始而發熱腫脹、繼而排膿叫苦、抓耳撓顋、坐臥不寧、倘不及早治療、後患不堪設想、勿遲疑、速服本品、保君立癒、恢復原狀！
◎內服三天　◎破涕成笑
本品係由極緻密精純的雙連氨基磺醯胺製劑更配合有力的化學劑、精煉而成的猛力治淋奇藥、根據二藥相乘作用、發揮高度的殺菌効能、對於淋菌、連鎖狀、葡萄狀球菌等、能徹底殲滅、輕症一二日、重症三五天、依法服藥之下、止疼、消腫、膿汁斷絕尿液澄清、短期治癒、永不再發、各大醫家、正在熱烈採用、患者諸君請速試服！

主治　急慢性淋症、副睪丸炎、丹毒扁桃腺炎、中耳炎、齒槽膿漏面疔、以及淋菌性攝護腺炎淋菌性新久婦人病等皆有奇効
各大藥房皆有出售
竹村製藥廠出品　大阪市東區南久太郎町